

股票代碼:6140



一〇七年年報

查詢本年報網址

公開資訊觀測站：mops.tse.com.tw

本公司網站：www.dimension.com.tw

刊印日期：中華民國一〇八年五月二十八日

一、發言人及代理發言人之姓名、職稱、聯絡電話及電子郵件信箱

發言人姓名：蘇文宗

職稱：產品技術發展處 處長

電話：(02) 2501-5568#2501

電子郵件信箱：subird@dimension.com.tw

代理發言人姓名：李罕衷

職稱：行銷處 副處長

電話：(02) 2501-5568#2561

電子郵件信箱：ryan_lee@dimension.com.tw

二、總公司、分公司之地址及電話

總公司

地址：10477 台北市中山區建國北路二段 147 號 2 樓

電話：(02) 2501-5568

新竹服務中心

地址：30078 新竹市科學園區科技路 5 號 5 樓

電話：(03) 577-3733

台南服務中心

地址：74441 台南市新市區信義街 180 號 4 樓之 8

電話：(06) 589-0027

三、辦理辦理股票過戶機構之名稱、地址、網址及電話

名稱：群益金鼎證券股份有限公司股務代理部

地址：台北市敦化南路二段 97 號地下 2 樓

網址：www.capital.com.tw

電話：(02) 2702-3999

四、最近年度財務報告簽證會計師及事務所

會計師姓名：池瑞全、陳慧銘

事務所名稱：勤業眾信聯合會計師事務所

地址：台北市信義區西村里 8 鄰松仁路 100 號 20 樓

網址：www.deloitte.com.tw

電話：(02) 2725 - 9988

五、海外有價證券掛牌買賣之交易場所名稱及查詢該海外有價證券資訊之方式：無。

六、本公司網址：www.dimension.com.tw

七、免費服務電話：0809-085-919

目錄

壹、致股東報告書	1
貳、公司簡介	6
一、設立日期	6
二、公司沿革	6
參、公司治理報告	11
一、組織系統	11
二、董事、監察人、總經理、副總經理、協理、各部門及分支機構主管資料	13
三、最近年度支付董事、監察人、總經理及副總經理之酬金	17
四、公司治理運作情形	21
五、會計師公費資訊	37
六、更換會計師資訊	37
七、本公司之董事長、總經理、負責財務或會計事務之經理人，最近一年內曾任職於簽證會計師所屬事務所或其關係企業之情形	38
八、董事、監察人、經理人及持股比例超過百分之十之股東股權移轉及股權質押變動情形	38
九、持股比例占前十名之股東，其相互間為關係人或為配偶、二親等以內之親屬關係之資訊	39
十、公司、公司之董事、監察人、經理人及公司直接或間接控制之事業對同一轉投資事業之持股數	39
肆、募資情形	40
一、資本及股份	40
(一) 股本來源	40
(二) 股東結構	41
(三) 股權分散情形	41
(四) 主要股東名單	42
(五) 最近二年度每股市價、淨值、盈餘、股利及相關資料	42
(六) 公司股利政策及執行狀況	43
(七) 本次股東會擬議之無償配股對公司營業績效及每股盈餘之影響	43
(八) 員工、董事及監察人酬勞	44
(九) 公司買回本公司股份情形	44
二、公司債辦理情形	44
三、特別股辦理情形	44
四、海外存託憑證辦理情形	44
五、員工認股權憑證辦理情形	44
六、限制員工權利新股辦理情形	44
七、併購或受讓他公司股份發行新股辦理情形	44
八、資金運用計畫執行情形	44
伍、營運概況	45
一、業務內容	45
二、市場及產銷概況	45
三、從業員工資訊	63
四、環保支出資訊	63

五、勞資關係	63
六、重要契約	67
陸、財務概況	68
一、最近五年度簡明資產負債表及綜合損益表	68
二、最近五年度財務分析	71
三、一〇七年度財務報告&營業報告之監察人審查報告	74
四、一〇七年度經會計師查核簽證之合併財務報告	76
五、一〇五年度經會計師查核簽證之個體財務報告	141
六、本公司及關係企業發生財務週轉困難對本公司財務狀況之影響	211
柒、財務狀況及財務績效之檢討分析與風險事項	212
一、財務狀況	212
二、財務績效	213
三、現金流量	213
四、最近年度重大資本支出對財務業務之影響	214
五、最近年度轉投資政策、其獲利或虧損之主要原因、改善計畫及未來一年投資計畫	214
六、風險事項之分析評估	214
(一) 利率、匯率變動、通貨膨脹情形對公司損益之影響及未來因應措施	214
(二) 從事高風險、高槓桿投資、資金貸與他人、背書保證及衍生性商品交易之政策、獲利或虧損之主要原因及未來因應措施	215
(三) 未來研發計畫及預計投入之研發費用	215
(四) 國內外重要政策及法律變動對公司財務業務之影響及因應措施	215
(五) 科技改變及產業變化對公司財務業務之影響及因應措施	216
(六) 企業形象改變對企業危機管理之影響及因應措施	216
(七) 進行併購之預期效益、可能風險及因應措施	216
(八) 擴充廠房之預期效益、可能風險及因應措施	216
(九) 進貨或銷貨集中所面臨之風險及因應措施	216
(十) 董事、監察人或持股超過百分之十之大股東，股權之大量移轉或更換對公司之影響、風險及因應措施	216
(十一) 經營權之改變對公司之影響、風險及因應措施	216
(十二) 重大訴訟、非訟或行政爭訟事件	216
(十三) 其他重要風險及因應措施	216
七、其他重要事項	216
捌、特別記載事項	218
一、關係企業相關資料	218
二、私募有價證券辦理情形	219
三、子公司持有或處分本公司股票情形	219
四、其他必要補充說明事項	219
玖、第三十六條第三項第二款，對股東權益或證券價格重大影響之事項	219

壹、致股東報告書

各位訊達股東，大家好：

首先再次感謝各位股東歷年來對經營團隊的鼎力支持，根據行政院主計總處國民所得統計評審會於108年2月13日發表之107年度重要數據內容中有兩點：(1)107年第4季初步統計經濟成長率為1.78%；第3季經濟成長率修正為2.38%(原為2.27%)。(2)併計107年上半年(第1、2季經濟成長率分別為3.15%、3.29%)，107全年經濟成長率2.63%，CPI上漲1.35%。於此差強人意的總體經濟情勢及美中貿易戰歹戲拖棚之中，本公司即據以應變來更新各項行銷策略及獎勵辦法，激勵各業務及支援單位切實掌握市場機會，積極爭取高價值產品、系統整合專案及技術服務訂單之成長，行銷策略重點即以開發新藍海市場為首要任務。

107年度母子公司合併營收16億8197萬元，年減1億8779萬元(成長率-10.04%)，主因在子公司106年營收暴增而107年恢復正常成長水平，統計本年度子公司營收減少約2億3095萬元之故。合併營業毛利約1億6852萬元，亦年減約1287萬元(成長率-7.09%)，所幸毛利率10.02%確比多年來略有進步；且營業費用在有效控制下僅增加116萬元(0.74%)，使營業淨利保持在1020萬元以上。加計營業外收支約-892萬元及所得稅利益115萬元，本年度淨利約244萬，淨利率0.145%，每股盈餘0.06元。在天下雜誌對去年度兩千大(製造業+服務業)調查中，本公司合併營收在服務業排名第533名。

本公司原為惠普公司長期合作的一級(1st tier)經銷夥伴，HP的FY16財務年度(即2015年11月1日起)惠普因應產品及市場性質差異之需要已正式分拆成兩家公司：即HP Inc. (簡稱HPI) & HP Enterprise (簡稱HPE)。在上個財務年度內本公司獲得重要獎項有：HPI(台灣惠普資訊科技)-商用通路最佳貢獻獎、HPE(慧與科技)-最佳經銷夥伴獎及難得屬於業務主管個人的DELL EMC_2018卓越銷售獎。彰顯本公司在主力產品突出的績效水平，確認在拓展客戶或產品兩類範疇(Scope)中已見相當成效。歸功於2017年正式取得DELL Preferred Partner之認證夥伴資格，確認本公司以傑出的承諾水平，成功完成規定的培訓並達到具備此資格的所有業務要求，此項資格對本公司客戶及產品範疇(Scope)的擴大極有幫助。

本公司107年度個體營業收入為1,276,826仟元，較106年度個體營業收入略增43,160仟元(+3.50%)，且毛利率從106年之9.09%略增至107年之9.54%，使得毛利金額增至121,861仟元，比106年略增9,735仟元，營業費用在員額控制下僅增加70仟元，使年度個體營業淨利為4,248仟元，相對106年度之淨損5,417仟元，終於恢復期待之正數但仍有相當之進步空間；106年個體營業外收支之淨額為-1,668仟元，較前一年度之+13,790仟元退步15,458仟元之多，主因係採權益法認列之子公司盈餘2,288仟元比106年度減少15,256仟元及其他利益+損失比106年度減少4,199仟元。總計個體年度淨利為2,439仟元，相對106年度之淨利8,973仟元表現較差，淨利率僅0.20%仍待努力改善，每股盈餘EPS為0.06元亦與理想差距甚大。另107年度其他綜合損益總額為-1,520仟元，對比106年度綜合損益總額6,986仟元，亦顯相當退步，主因為確定福利計畫之再衡量數-497仟元相對106年之641仟元，差距達1,138仟元。

107年度合併營業收入為1,681,970仟元，較106年度營收減少187,789仟元達-10.04%。毛利率由上年度之9.70%，略增至本年度之10.02%，使營業毛利總額減少12,865仟元(-7.09%)。合併營業費用158,314仟元只比106年度略增1,162仟元即0.74%。但因合併營業收入減少約一成，營業費用率自8.40%略增至9.41%，營業淨利率由106年約1.30%降為0.61%。加上營業外之其他收入、扣除其

他利益及損失及財務成本..等總淨額-8,918仟元，稅前淨利為1,286仟元，稅前淨利率0.076%；加上所得稅利益1,153仟元，107年度淨利為2,439仟元，稅後淨利率為0.145%，每股盈餘EPS=0.06元與個體報表相同。本期營業活動之淨現金流入54,974仟元，期末現金及約當現金淨增加65,903仟元至110,323仟元，有利補充營運資金。總之營運績效決定在三個變數：營收額、毛利率及費用率，前二者宜高、後者宜低。今後應再加強開源及節流並進一步改善財務績效，在費用嚴格控制後努力開拓高價值高毛利案源是當下的營運重點，近年來本公司即以此設計重點項目獎勵辦法。

資通訊(ICT)市場競爭激烈，毛利率下滑的現象與創造客戶價值的需求愈顯突出，因此企業經營除了要具備在低毛利率下營運仍能獲利的能力外，還要具備有為客戶創造價值的能力與經營結構。訊達在經過多年的努力及結構調整後，已進一步著手建構高階技術與管理顧問師團隊，致力於研發企業及機構客戶成長發展過程中所需用到資通訊相關的各種關鍵軟硬體技術、科技整合技術與管理技術，舉凡雲端、虛擬化、儲存設備(Storage)、巨量資料(Big Data)、AI、網路(Networking)、資安...等科技整合解決方案以及實現企業內管理運用相關的軟體化、績效顯示板化、作業電子流程化、Web化、行動App化...等顧問型解決方案，協助我們的客戶在面對極度競爭的環境下，藉由善用我們所提供先進的軟硬體科技設備、工具及管理顧問服務等專長，進行客戶的管理優化、自動化...，提升客戶的經營效率、績效及決策品質。同時在公司內部引進嶄新的策略管理工具(平衡計分卡)，藉由其完整的因果(Cause-effect)推演方法論，讓訊達的企業願景在未來得以具體實現(如下圖)

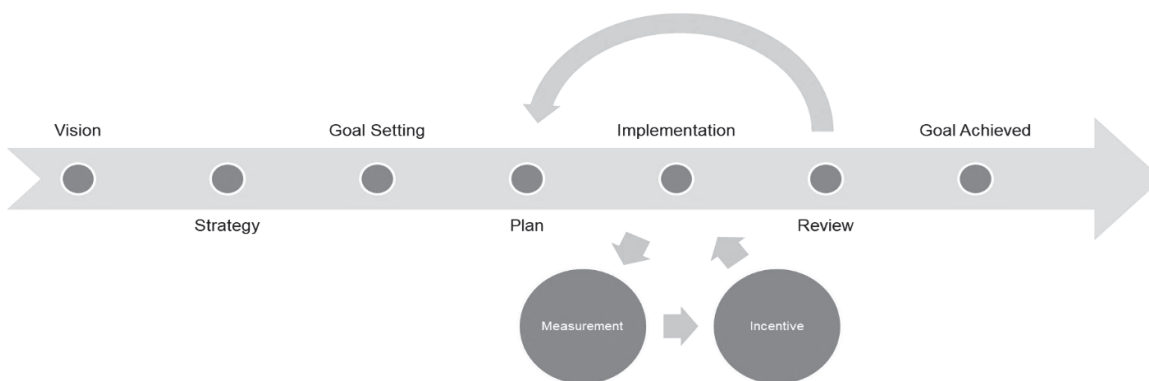

一般企業內常會面臨CEO和資深管理團隊彼此對願景與策略的真正意義沒有共識，不同的部門各憑己見而採取不同的行動，有的追求品質，有的進行持續改進，有的實施企業改造，有的授權員工。由於這些行動並未緊密的連結在一個整體的策略上，因此它們既不能整合，亦無法累積效果。或無法將員工獎金與長期策略目標連結，或只能提供短期營運績效(財務性的量度)的回饋，或缺乏對策略實施狀況和成效的回饋，這樣的結果是，組織沒有任何管道可以獲得策略的回饋。沒有回饋，自然也就沒有辦法測試和學習策略了。本公司深知上述常見的企業問題將使得公司無法健全的成长與發展，為能跳脫一般企業的宿命，將全面使用平衡計分卡(如下圖)的精神，規劃下年度的營運計劃。

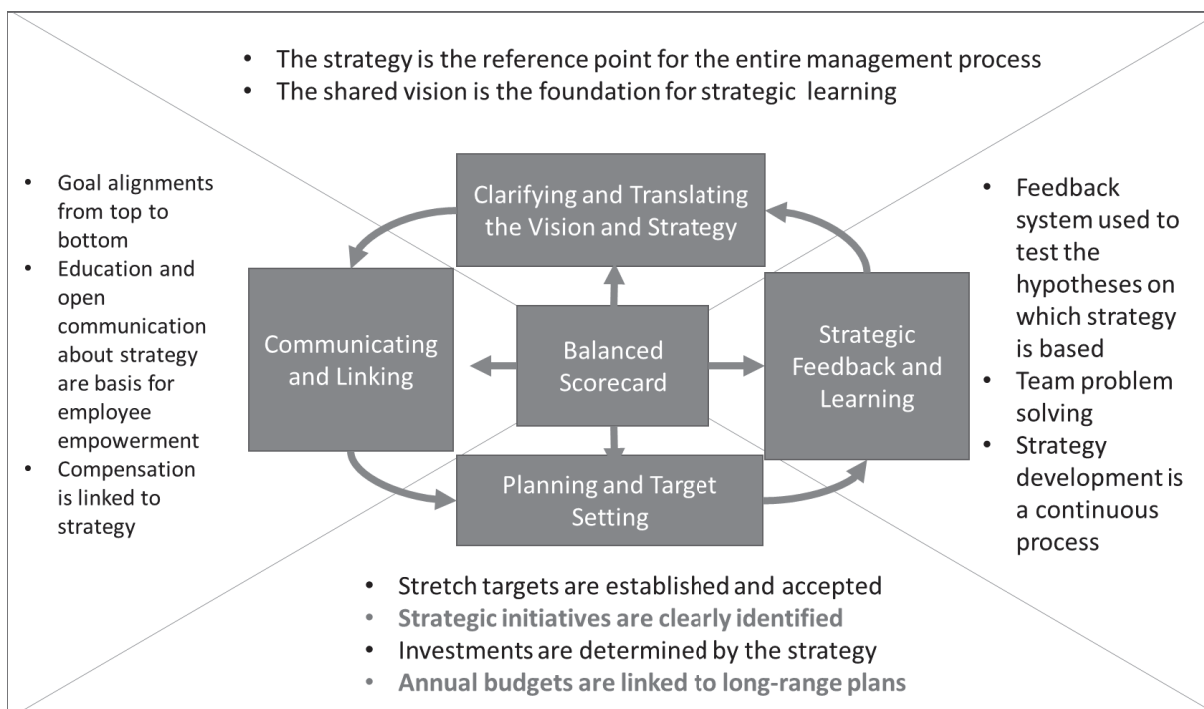

108年營運計劃將分二大主軸(可參照以下訊達之策略地圖):

一、日常營運

主要著力在藉由控制成本動因及對價值鏈的重組來達到公司營運效率的改善及提升。諸如：推動公司內部 e 化、M 化、AI 化解決方案，可提升行動力及效率而降低營運成本，又如：Smart Sales 專案、eService 專案(如：叫修及裝機派工作業標準作業服務程序等)、eMarketing 專案、財務營運資金管理相關系統及報表或工具(如：資金缺口預測工具)、即時財務資訊與績效指標結合之管理系統(管理主管對數字負責，即負責單位的財務報表)、預算管理系統等。配合預算管理推動專案小組進程，定期追蹤進度。

二、策略成長行動方案

主要著力在藉由發展高階產品之解決方案及管理技能的提升創造公司業務的策略成長。諸如：推動 Smart Sales 的管理、推動高階的管理顧問師團隊、產品線 PM 與業務人員合作發展方案、業務主管專業技能再教育方案、業務能力分等(Ranking) 依能力技能再教育的成長方案、新業務開發流程訓練、儲備業務訓練、建構訓練制度、建構快速有效人才招募管道及評選程序、業務主管成長規劃能力養成、業務主管領導力養成訓練計劃、大型客戶以產業為基礎進行主力 Solution 的選定與推廣(含跨產品線的多元銷售)、強化失聯客戶的追蹤分析、以 solution 為基礎之開發計劃、Value Product 產品之人員再教育及高階顧問與 presales 的招募培養、Value Product 市場開發計劃、Value product 產品知識認證制度、推廣服務性產品、Cover High 主管人才養成等相關計劃。確認各主力及重要產品線的負責 PM 人員、設定主力及重要產品線的各相關業務單位的訂單業績目標。

重要技術認證取得、可以與訊達形成 1+1>2 的外部技術團隊的緊密合作(整合)或整併、Value Product 售前售後技術人員培訓計劃(如：網路及 Storage、MA、軟體開發等)，服務品質提升計劃

(如:專案管理技能訓練)等。建構有見識的授權 enlightened delegation 制度，使例行性工作能授權至經理級主管運作，使高階主管能專注於策略規劃的推動。

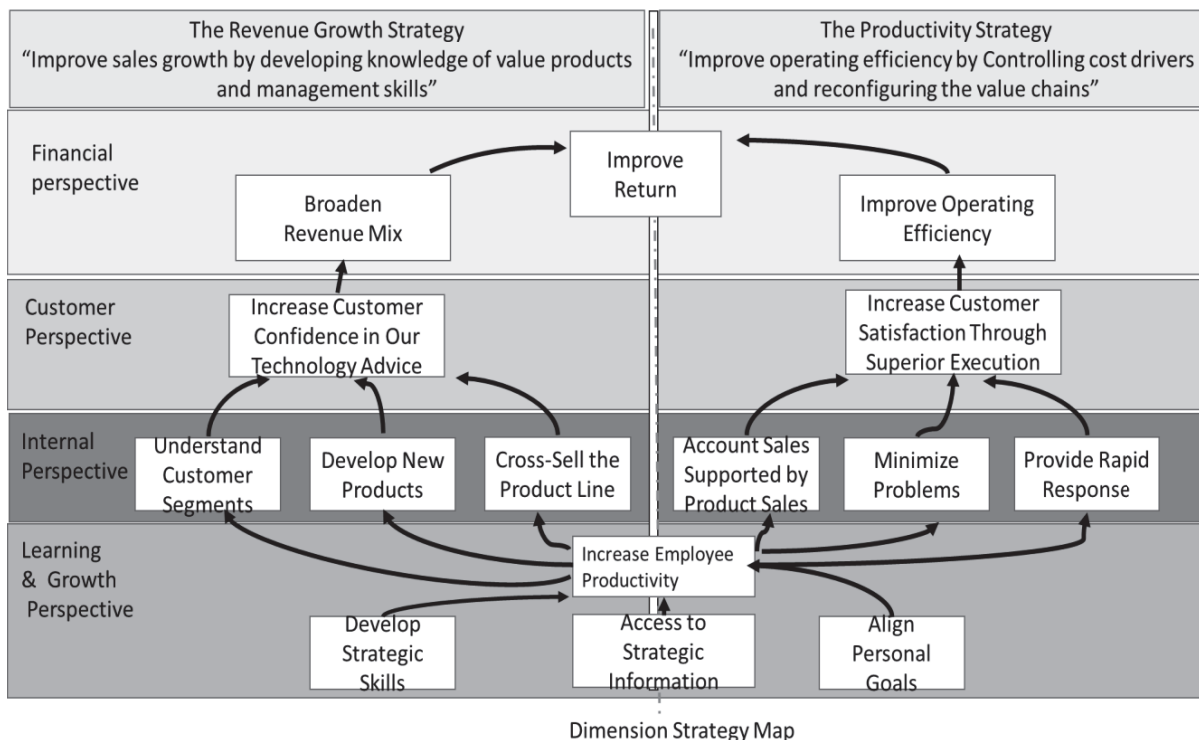

訊達之策略地圖

今年將持續執行各策略規劃之長期計劃的短期實現，運用已建構完成之基礎結構優勢，輔以預算管理推動專案小組的協助與積極指導並藉由預算管理、平衡計分卡工具，規劃與控制營運及獲利、提高經營管理水準，當可力抗市場競爭激烈，毛利率下滑的趨勢，在未來的年度有機會創造另一波 J-Curve 的成長。

本公司轉投資 100% 持股的三家子公司構成了一個海外事業群(OBU: Overseas Business Unit)，它的客戶基礎以中國大陸的台商及中外合資製造業如中芯半導體及大型跨國零售服務企業如沃而瑪(Walmart)為主，純在地內需型製造業及服務業客戶比例甚少，故較不易受到當地市場景氣低迷及壞帳之拖累。主要影響績效的因素仍為歐美等先進國家市場之榮枯或各國貿易政策搖擺在開放或壁壘間的變化。至於國營企業關聯客戶則須與中資民營或官商合營廠商以策略聯盟方式配合協助之，這是未來希望能開發的標的之一。年度內主力客戶富士康訂單尚稱可喜，第四季度造成營運資金暫時稍緊，但仍得以圓滿達成營收認列。做為前導資訊的海外事業群 2018 年度接單未稅總金額約 9,204 萬元人民幣，比目標 8,000 萬元人民幣達成率有 115%。在中美貿易戰方興未艾要拖到 2019 年 5 月後才可能簽定協議的困難大環境中實屬不易。2018 年訂單旺季在 Q1&Q3，與過往略有差異，呈現相當平均的良性分佈。大陸子公司早予 2012 年初在對母公司的營運報告中即體認景氣寒冬的來臨，6 年多來員工人數減少到 30 人左右，去年度訂單雖超過目標 15% 仍嚴格管控人事費用支出，且因營收母數大而得以達到較低之費用率及較高的營業利益率。2019 年度首要營運目標仍為爭取高毛利的價值型營收(R: Revenue)及開發經營範疇(S: Scope)，如開發出新創的 ICT 專案等，以追求加值性的安全利潤為營運目標。

子公司從2014年初已完成組織改造，並應勢調整產品組合，加大軟體及虛擬化服務之比重，以精巧因應雲端時代之挑戰。在中國大陸惠普公司已併入紫光集團，我們的天津訊安達子公司仍為其渠道中之「特殊經銷合作夥伴」。除主力供應原廠商惠普外，另亦由訊大電腦(深圳)認證成為戴爾公司優先合作夥伴(Preferred Partner)、思科公司優選認證合作夥伴(Select partner)，並與EMC、VMware、NetApp等著名國外廠商建立企業級經銷夥伴關係。除鞏固既有客戶及產品基礎外，將繼續開發潛力新客戶、新產品及新專案來分散風險。在既有之Server及PC/NB範疇外，仍著力發展三項重點業務：(1)虛擬化系統專案；(2)中高階服務器及存儲產品；(3)ICT技術服務合約，以擴大市場面、增加營收額及毛利率。因產業發展形勢所趨，HP的UNIX及SUPERDOME銷量已大幅下滑，刀服(Blade Server)及海存(Big Data Storage)則相對上升乃大勢所趨。

主計總處在春節後預測108年經濟成長2.41%，實質GDP較107年增4,053億元，較107年8月預測的2.55%下修0.14個百分點，但人均GDP下修745美元至2萬5,148美元，CPI上漲0.96%。雖然這是一個溫和下修及微幅通膨的穩健局面，然多年來本公司已習慣與不確定之總經大環境相處，觀察今年3月15日閉幕的大陸人大會議中「政府工作報告」總結去年之多項數據，同時承認正面對世界經濟環境的深刻變化以及經濟轉型爆發出來的陣痛與挑戰，注定2019年將是變化與動盪的一年。本公司今後仍將遵循永續經營的企業目標。以熱忱、科技、管理自我期許的精銳服務團隊將繼續秉持「誠信、開放、務實」的經營理念，以正確定位、有效管理的做法，依循四項經營指導方針：〈新〉創新；〈速〉迅速；〈實〉務實；〈簡〉精簡，落實執行股東權益極大化的經營目標，從而得以回饋投資大眾。

期望各位股東繼續給予經營團隊支持與指教，在此敬祝

萬事如意！

董事長：葉元椒



貳、公司簡介

一、設立日期：中華民國七十一年十一月八日

二、公司沿革：自設立後歷年重要記事

項目	年度	大 事 記 要
1	71 年	成立訊達電腦有限公司，資本額新台幣 300 萬元。經營種類完整的各式迷你電腦週邊設備，以印表機、磁帶機、磁碟機、終端機為主力，當時享有「週邊王國」美譽。
2	73 年	十一月喬遷建國北路二段 147 號 2 樓之 2 時春大樓現址。
3	74 年	成立自動設計部，跨入 EDA 領域，引進世界知名 Redac 電腦輔助設計系統，承工研院列為標準研發設備。
4	75 年	獨家代理日本兼松電子印表機產品，行銷至 IBM PS-55 客戶，引起廣大迴響。
5	76 年	現金增資 700 萬元，增資後實收資本額為新台幣 1,000 萬，並改組為股份有限公司。年度訂單業績金額首次超過一億元。
6	77 年	與交通部電信研究所共同研發 TLAMA 電腦話務記帳系統，提供遠東及台通兩家公司承製，創造廣大商機。 另引進 Metheus 電腦圖形技術，參與中科院大成計劃研發，曾獲中科院肯定為優良廠商。獨家代理美國 Mips 電腦公司 Unix 主機。
7	78 年	現金增資 600 萬元，增資後實收資本額為新台幣 1,600 萬元。簽約成為康柏 (COMPAQ) 在台第二家代理商。
8	79 年	取得日立工機高速列表機 KD 系列及最具優越性能 ALR 電腦台灣總代理，開始佈建經銷網。 現金增資 560 萬元，增資後實收資本額為新台幣 2,160 萬元。
9	80 年	研發中文介面，完成 Unix 作業系統之 Mips RISComputer 加值應用軟體。
10	81 年	獲美國康柏電腦公司授權成為主力配銷商，訊達轉型成功進入主流市場，採取積極行銷策略。
11	82 年	本公司行銷康柏筆記本電腦業績特優，獲亞太分公司最高成就獎一座。
12	83 年	訊達獨家配銷 COMPAQ ProLiant 系列框架式伺服器簽約。
13	84 年	榮獲授權加入 Novell 黃金經銷商行列。獨家總代理美國 Packard Bell 家用個人電腦。
14	85 年	盈餘轉增資 1,080 萬，增資後實收資本額為新台幣 3,240 萬元。 增租同址 2 樓之 1，做為客戶服務中心。本年度榮獲 COMPAQ Server 及 Commercial PC 兩個第一名獎項。
15	86 年	現金增資 3,240 萬元，增資後實收資本額為新台幣 6,480 萬元。本年度向 COMPAQ 下單達 2,300 萬美元，首次連獲 Best Performance, No.1 Server 及 No.1 Commercial PC sales 三項大獎。
16	87 年	二月獲授權成為 Microsoft Certified Solution Provider。四月再獲 Lotus 授權為 Premier Business Partner。五月現金增資 1,620 萬元，增資後實收資本額為新台幣 8,100 萬元。六月成立新竹服務中心。八月現金增資 9,900 萬元，增資後實收資本額為新台幣 1 億 8,000 萬元。成立研究發展部，開發應用軟體。
17	88 年	首次列入天下雜誌八十七年服務業五百大第 492 名。三月成立訊達電腦香港有限公司。增租時春大樓 B1 樓層 525 坪，做為客戶服務中心使用。盈餘轉增資 1,800 萬元，實收資本額增加為新台幣 1 億 9,800 萬元。八月增設台南服務中心，提供包括台南科學園區

項目	年度	大 事 記 要
		之南部客戶的技術服務。九月成為 J. D. Edwards Business Partner 組合國際 CA 的 ESP 企業解決方案提供者。十一月成為 Intel NCP 網路通訊提供者。
18	89 年	本年度以每股 12 元現金增資 3,220 萬元，盈餘轉增資 1,980 萬元，資本額增加為 250,000 仟元。並完成公開發行申請作業，踏出股票上櫃交易的第一步。開發完成以 Lotus Notes 群組軟體為平台之企業基因再造系統，簡稱 EGR，提供企業一個進步的 e-化解決方案。升級成為英特爾的 IASP (Intel 授權方案提供者)，另榮獲康柏電腦在台灣地區的伺服器業績冠軍獎座。
19	90 年	九月獲得櫃檯買賣中心(OTC)核准股票上櫃交易。與康柏電腦增加 Alpha 系列電腦及網路資料儲存設備之經銷合約之簽訂。簽約引進英特爾(Intel)網路系列產品。90 年 9 月經盈餘轉增資，資本額增加為 300,882 仟元。榮獲康柏電腦在台灣地區的伺服器業績冠軍獎座。
20	91 年	91 年 2 月 4 日掛牌上櫃。引進日立(HITACHI)高速行列式印表機產品。91 年 4 月成立訊大電腦(深圳)有限公司及天津訊安達電腦有限公司，以台商為主力客戶，開始擴展大陸市場。91 年 5 月 HP 與 COMPAQ 完成合併，訊達成為 HP 主力配銷商。91 年 10 月經盈餘轉增資，資本額增加為 333,820 仟元。
21	92 年	在美伊戰爭及 SARS 疫情嚴重影響之後尚能成長 8.74%，全年營業收入淨額達 17.49 億，在天下 500 大服務業營收排名 367 名，成長率 240 名，獲利率 297 名，股東權益報酬率 269 名。榮獲惠普第一屆個人及企業電腦事業群兩項金銷獎，並獲頒惠普本年度最佳加值經銷夥伴獎座。
22	93 年	台灣地區營收首度突破二十億元，在天下 500 大服務業營收排名 380 名，成長率 244 名。本年度大陸子公司在珠三角及長三角地區業務有較大進展，合併兩岸營收達二十二億餘元。本公司再度榮獲惠普第二屆金銷獎，名列 HP/PSG 卓越事業夥伴。
23	94 年	合併營收達 24 億 7,728 萬元，在天下 500 大服務業營收排名 349 名，成長率 11.93% 排名 172 名，稅後純益 2,522 萬元排名 312 名，獲利率 1.01% 排名 292 名，股東權益報酬率 6.61% 排名 252 名。本年度再獲惠普個人系統事業群年度業績最佳貢獻獎，及個人工作站最佳貢獻經銷商兩個獎項。
24	95 年	大陸子公司業務成長加速，合併營收達 26 億 4,182 萬元，在天下 500 大服務業營收排名 336 名，成長率 6.66% 排名 190 名，稅後純益 4,949 萬元排名 295 名，獲利率 1.85% 排名 250 名，股東權益報酬率 11.64% 排名 185 名。在伺服器暨儲存設備方面，獲得 HP 企業系統服務事業群『卓越經銷夥伴最佳貢獻獎』；在商用工作站方面，獲得個人系統事業群「最佳貢獻經銷商獎」；此外更獲得無數獎項中的最高殊榮 HP 2006 年亞太及日本地區『卓越經銷夥伴最佳貢獻獎』，訊達專業的表現再度獲得肯定。
25	96 年	合併營收 26 億 1,912 萬元，較 95 年度略低，在天下 500 大服務業合併營收排名 341 名，但成長率排名 329 名，稅後純益排名 296 名，獲利率排名 262 名，股東權益報酬率排名 224 名。榮獲 HP2007「卓越經銷夥伴最佳貢獻獎」及「最佳維修品質獎」；另在兩重點產品線項目中表現傑出，各獲惠普公司網路儲存解決方案事業處的「卓越經銷夥伴 最佳業績貢獻獎」、ProCurve 網路產品事業部的「卓越經銷夥伴 最佳業績貢獻獎」及 HP 2007 NAS Club Winner，足證專業表現再獲肯定。
26	97 年	合併年營收 22 億 978 萬元，受金融海嘯影響，比前年減少 15.6%，在天下五百大服務業合併營收排名第 373 名，稅後純益排名 306 名，獲利率排名 295 名，資產報酬率排名 274 名，股東權益報酬率排名 280 名。 榮獲 HP 儲存網路解決方案事業處上半年特殊貢獻獎，HP 儲存網路事業群的年度 NAS

項目	年度	大 事 記 要
		Club Winner；另榮獲刀鋒式交換器(Blades Switches)產品系列及中低階交換器系列分別的兩個 Brocade-HP 頂尖夥伴獎(Top Partner Awards)，足證訊達在儲存系統及網路產品兩項利基產品上的耕耘成果已獲市場肯定。
27	98 年	本年度盈餘轉增資 17,619,030 元，實收資本額 356,446,530 元。上半年續受金融海嘯衝擊，合併年營收 17 億 8828.6 萬元，比前年減少達 19%(421,498 仟元)為歷年之最。稅後淨損 10,113 仟元，純益率-0.8%，每股稅後虧損 0.28 元。在天下五百大服務業合併營收排名第 425 名，稅後純益排名 346 名，獲利率排名 347 名，資產報酬率排名 353 名，股東權益報酬率排名 349 名。景氣低迷中尚獲 HP 上半年度網路產品-卓越經銷夥伴-業績貢獻獎、HP 最佳服務品質獎，另榮獲授權成為 HP 產品在 BOT15 標之共同供應契約全區經銷商。肯定本公司在網路產品的耕耘成果及服務品質的努力提升，及政府機關、公營事業、軍方及教育單位市場的重要地位。
28	99 年	母子公司合併年營收擴大至 26 億 6847 萬元，比前一年增加 8 億 8018 萬元，成長率達 49.2%。稅前淨利 30,265 仟元，為三年來最高。稅後淨利為 22,970 仟元，純益率 1.36%，每股盈餘稅前 0.85 元、稅後 0.64 元。在天下雜誌五百大服務業合併營收排名第 353 名，營收成長率排名 49 名，稅後純益排名 353 名，獲利率排名 342 名，資產報酬率排名 327 名，股東權益報酬率排名 320 名。本年度榮獲 HP 個人系統事業群-商用產品最佳業績貢獻獎、工業標準伺服器事業部最佳業績貢獻獎、上半年度解決方案業績貢獻獎及全年度最佳服務品質獎；另獲頒第 16 標政府聯購案全區 ESSN 最佳貢獻獎。為爭取高附加價值業務之發展，2010 年經由認證取得領導廠商-VMware 公司之企業解決方案供應商資格，藉虛擬化技術的扎根有助於雲端運算專案之推廣。
29	100 年	一百年度母子公司合併年營收 23 億 1816 萬元，比前年度減少 3 億 5031 萬元，成長率-13.12%。在天下雜誌五百大服務業合併營收排名第 394 名，稅後純益排名 335 名，獲利率排名 291 名，資產報酬率排名 223 名，股東權益報酬率排名 249 名。各海外子公司業績表現比前年更為優異，母公司依權益法獲得投資收益 37,571 仟元。稅前淨利達 51,521 仟元，為多年來最高。稅後淨利為 42,524 仟元，純益率 3.00%，每股盈餘稅前 1.39 元、稅後 1.15 元。因應海外業務擴張，本年度已完成對子公司 Pacific 增資 100 萬美元。做為惠普公司長期的一級(1st tier)經銷夥伴，2011 年度榮獲 HP 兩大事業群—(1)個人系統事業群(PSG)卓越直營商夥伴特殊貢獻獎、(2)企業伺服器及儲存網路設備事業群(ESSN)網路產品線優良業績獎(Top Performing Partner Sales Rep SWD Lefthand Networks)、3PAR 及 Cloud System Matrix(提供一套能快速部署虛擬化架構的解決方案，簡稱 CSM)最佳新產品銷售貢獻獎，足證本公司得到主力供應廠商及客戶雙方的持續肯定。
30	101 年	根據股東常會決議，本年度完成盈餘轉增資發行普通股 1,297,466 股。全年度母子公司合併年營收為 16 億 3012 萬元，比前年度減少 6 億 8804 萬元，衰退 29.68%。在天下雜誌兩千大(製造業+服務業)調查中，合併營收排名為服務業第 507 名，稅後純益排名 487 名，獲利率亦排名 487 名。同期各海外子公司業績表現亦遜於一百年，母公司依權益法獲得投資收益 21,126 仟元，比前年減少 43.77%。總計年度稅前淨利為 4,355 仟元，本年度因加徵 10%未分配盈餘稅(2,450 仟元)，稅後淨利減至 1,041 仟元，每股盈餘稅前 0.11 元、稅後 0.03 元。2012 年度榮獲主力供應廠商 HP-3PAR CSM 最佳新產品銷售貢獻獎，HP-Partners-Connect-Achievers-Club 銷售業績獎(Top Performing Partner Sales Representative for Enterprise Server, Storage& Networking)，影像列印暨個人系統事業群(PPS)總體業績貢獻獎，最佳 IRS(Insight Remote Support)安裝服務獎，並取得 Intel Technology Provider Gold 2012-黃金級夥伴資格，主力供應廠商及客戶雙方的持續肯定，有助於未來營運恢復穩定發展。

項目	年度	大事記要
31	102年	本年度母子公司合併營收為 13 億 4,089 萬元，比上年度減少約 2 億 8,923 萬元，衰退 17.74%，相對 101 年度衰退程度已見縮小。在天下雜誌兩千大(製造業 1,350 家+服務業 650 家)調查中，合併營收在服務業排名退至第 550 名，年度淨損 5,559 仟元，每股虧損 0.14 元，首度施行 IFRS 所列之綜合損益總額 9,173 仟元。2013 年度經 HP 審定獲頒 ServiceOne Specialist Partner 資格，併此再獲 HP Printing & Computing Services Specialization 獎座，另在加強公司整體技術能力後榮獲 HP ExpertOne 2013 技能成就獎的肯定。在多樣化產品整合的訴求下，另獲 2013 年 Intel 通路夥伴計劃-黃金級夥伴資格、Microsoft Partner Network 在創新解決方案的支援認定、Cisco FY13 1H 策略性合作夥伴最佳成長獎及 A.M.P. Up Osaka 銷售競賽獎，EMC 2013 年最佳新進夥伴獎—2012~13 年即藉此領先全球的虛擬化技術在訊達紮根而發揚光大。
32	103年	本年度母子公司合併營收為 13 億 2,867 萬元，比前一年度略減約 1,222 萬元。在天下雜誌兩千大(製造業 1,350 家+服務業 650 家)調查中，合併營收在服務業排名第 584 名。年度稅後淨損 4,774 仟元，每股盈餘-0.12 元，對比 102 年度稅後淨損 5,559 仟元，損失減少 14%，合計本年度之綜合損益總額 2,346 仟元。2014 年經 HP 審定自黃金級再次晉級為最高之「白金級經銷夥伴」，並獲頒此級之「最佳業績貢獻獎」；在 2013 年確認之 ServiceOne Specialist Partner 資格下，併此再獲「FY14 最佳服務品質獎」；另在加強公司整體技術能力後榮獲 HP「ExpertOne 2014 技能成就獎」的肯定。同時為擴大多樣化系統整合供應範疇，簽訂了昆騰[Quantum]台灣區聯盟策略夥伴，Bosch 視頻監控項目授權機銷商，ASSC 新儲域科技 Royal Partner，本公司將藉此類優異的 ICT 技術進行各類系統整合專案。
33	104年	本年度母子公司合併營收為 13 億 9,458 萬元，比前一年度雖增加約 6,591 萬元(成長 4.96%)，但營業毛利總額卻反向減少 299 萬(衰退 2.11%)。在天下雜誌對上年度兩千大(製造業+服務業)調查中，本公司合併營收在服務業排名第 564 名。年度稅後淨損 17,490 仟元，綜合損益總額-18,882 仟元，每股盈餘-0.46 元。於上半年將子公司 Pacific 減資 US\$499,353(約 NT16,062 仟元)匯回母公司增加營運資金減少利息費用達 65.73%。本公司主要供應商惠普自 FY16 財務年度即 2015 年 11 月 1 日起分拆成兩家公司：即 HP Inc. & HP Enterprise(簡稱 HPE)。在此前的 FY15 財務年度本公司獲得 HP Inc. FY15 白金級經銷夥伴--最佳業績貢獻獎及 HPE 白金經銷商--最佳榮譽獎。同時為擴大多樣化系統整合供應範疇，繼續簽訂了 2015 年昆騰[Quantum]台灣區聯盟策略夥伴及 Microsoft Partner Network，本公司將藉此類優異的 ICT 技術在訊達扎根來繼續發揚光大。
34	105年	本年度股東常會按主管機關規定增加選出二名獨立董事，現計有七名董事三名監察人。本年度母子公司合併營收約為 14 億 5,502 萬元，比前一年度雖略增約 6,044 萬元(成長 4.33%)，但營業毛利總額又反向減少 996 萬(衰退 7.18%)，顯為市場激烈競爭之結果，須以開源節流為經營首要準則。在天下雜誌對上年度兩千大(製造業+服務業)調查中，本公司合併營收在服務業排名第 551 名。年度淨損為 27,474 仟元，比 104 年度損失增加 9,984 仟元，每股盈餘-0.72 元。本公司為惠普公司長期合作的一級(1st tier)經銷夥伴，為因應產品及市場性質差異之需要 HP 已分拆成兩家公司：即 HP Inc. (簡稱 HPI) & HP Enterprise (簡稱 HPE)。此財務年度內本公司獲得兩個重要獎項：1. HPE FY16 白金經銷商最佳合作夥伴獎；2. HPE FY16 Q1 Server Pen Rate 最佳表現獎(指 Server Carepack-服務產品之績效)。在此前的 FY15 財務年度本公司已鑑定取得 HPI 白金級經銷夥伴之身份，這是一個重要的里程碑，對其後業務發展具有積極正向的益處。另 2016 年再又取得 Veeam Silver Pro Partner 之銀級夥伴資格，Veeam 為虛擬化備份領導品牌，將對系統整合業務大有幫助。

項目	年度	大 事 記 要
35	106年	<p>本年度母子公司合併營收達18億6976萬元，年增4億1474萬元(成長率28.50%)；營業毛利1億8138萬元，年增5270萬(成長率40.95%)，毛利率9.70%-亦從105年8.84%的谷底翻身。在天下雜誌對年度兩千大(製造業+服務業)調查中，本公司合併營收在服務業排名第489名。因合併營業收入增加接近三成，營業費用率自10.92%降低至8.40%，有賴此項重大績效而得24,231仟元之營業淨利，營業淨利率達12.96%。扣除營業外的利息費用及匯兌損失…等總淨額(-8,840仟元)，稅前淨利為15,391仟元；減所得稅費用6,418仟元，稅後淨利8,973仟元，淨利率為0.43%，每股盈餘0.23元。年度內本公司獲得重要獎項有：</p> <p>1. HPE最佳白金級合作夥伴獎 2. HPE最佳IRS安裝服務獎 3. HPE儲存設備Pointnext服務銷售傑出貢獻獎 4. HPE最佳Leads貢獻獎；及HPI電腦系統_商用通路最佳貢獻獎。另又正式取得DELL台灣-Preferred Partner之認證夥伴資格，確認本公司顯示傑出的承諾水平，成功完成規定的培訓並達到具備此資格的所有業務要求，此項資格對本公司客戶範疇(Scope)的擴大極有幫助。</p>
36	107年	<p>本年度母子公司合併營收 16 億 8197 萬元，年減 1 億 8779 萬元(成長率-10.04%)，主因在子公司 106 年營收因特殊專案而暴增今 107 年恢復正常，以致本年度子公司合計營收減少約 2 億 3095 萬元；合併營業毛利約 1 億 6852 萬元，亦年減約 1287 萬元(成長率-7.09%)，然毛利率 10.02%比多年來略有進步；且營業費用在有效控制下僅增加 116 萬元(0.74%)，使營業淨利保持在 1020 萬元以上。加計營業外收支約-892 萬元及所得稅利益 115 萬元，本年度淨利約 244 萬，淨利率 0.145%，每股盈餘 0.06 元。為調整母子公司間財務結構，年底前子公司天津訊安達電腦有限公司匯回盈餘人民幣 4,306,063.55 元至上海商銀之 OBU 帳戶。</p> <p>年度內本公司獲得重要獎項有：HPI 台灣惠普資訊科技-商用通路最佳貢獻獎、HPE 慧與科技-最佳經銷夥伴獎及難得的DELL EMC_2018卓越銷售個人獎。彰顯本公司在主力產品突出的績效水平，確認在拓展客戶或產品兩類範疇(Scope)中已見卓越成效。在天下雜誌對年度兩千大(製造業+服務業)調查中，本公司合併營收在服務業排名第533名。</p>

參、公司治理報告

一、組織系統

(一) 公司之組織結構

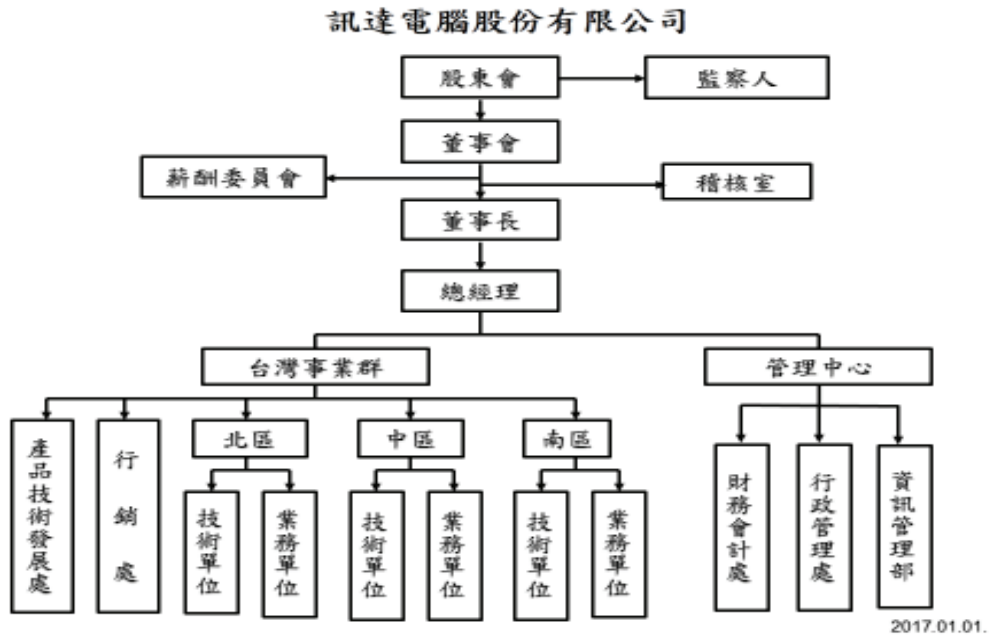

(二) 各主要部門所營業務

部 門	所 營 業 務
董事長室(管理中心)	董事長室為公司最高管理中心，包括董事長、事業群總經理及各直轄單位。
稽核室	負責公司內部各項營運流程之稽核檢查，提出報告與建議。 追蹤需改進事項之後續執行狀況，以確保內控機制運作無誤可收營運之效。
台灣事業群	<p>(1)綜理台灣地區營運事務，包括銷售業務、產品行銷、產品管理、技術發展、維護服務等作業。負責規劃、督導、管理下列各面向事務：</p> <ul style="list-style-type: none"> *業務面：開發、銷售、客戶管理及各項售後服務。 *行銷面：產品銷售之市場分析、產品規劃、行銷策略訂定、主力銷售產品線之銷售預測、採購及存貨管理、主要供應商之維持及管理。 *技術面：主力產品售前技術支援、系統整合技術諮詢、應用程式開發等。 *服務面：銷售產品之安裝、維護、售後保固等服務規劃、合約客戶駐廠服務、人力規劃、備品管理及各項客訴處理事宜事宜。 <p>(2)負責提出銷售及收款循環作業、採購及付款循環作業及相關管理辦法及作業程序--含電子流程等之修訂草案。</p> <p>(3)職掌範圍內相關法令、規範之資訊收集與內部傳遞。</p> <p>(4)其他權責主管交辦事項。</p>

部 門	所 營 業 務
海外事業群	<p>(1)綜理海外子公司營運，負責規劃、督導、管理下列各面向事務：</p> <ul style="list-style-type: none"> *業務面：開發、銷售、客戶管理及各項售後服務。 *行銷面：產品銷售之市場分析、產品規劃、行銷策略訂定、主力銷售產品線之銷售預測、採購及存貨管理、主要供應商之維持及管理。 *技術面：主力產品售前技術支援、系統整合技術諮詢、應用程式開發等。 *服務面：銷售產品之安裝、維護、售後保固等服務規劃、合約客戶駐廠服務、人力規劃、備品管理及各項客訴處理事宜事宜。負責規劃、督導、管理業務開發、銷售、客戶管理及各項售後服務事宜。 <p>(2)在董事長室財務會計處資金調度決策下，執行當地資金調度作業。</p> <p>(3)負責提出各子公司書面內控制度、管理辦法及作業程序(含電子流程)之修訂草案。</p> <p>(4)子公司各所在地經營相關法令、規範之資訊收集與內部傳遞。</p> <p>(5)依規定期限，提交定期及不定期應交付母公司之報表予財務會計處。</p> <p>(6)其他權責主管交辦事項。</p>
財務會計處	<p>(1)負責財務、會計、稅務相關作業：</p> <ul style="list-style-type: none"> *財務面：集團之財務規劃、投資及融資作業、營運資金調度。 *會計面：集團會計制度修訂、執行公司會計作業(含：財會、成會、管會)；監督及指導各子公司會計作業。 *稅務面：執行各項稅務作業、申報作業及代扣代繳作業，監督及指導各子公司各項稅務申報及代扣代繳作業。 <p>(2)負責提出會計制度、投資循環作業、融資循環作業及相關管理辦法(例：財務報表編製流程之管理--含合併報表、票據領用之管理、預算之管理、背書保證之管理、資金貸與他人之管理、取得處分資產處理程序、關係人交易之管理、負債承諾或有事項之管理、財務及非財務資訊之管理等管理辦法)..等之修訂草案</p> <p>(3)公司年度預算及決算之編製，並提報董事會審議。</p> <p>(4)職掌範圍內相關法令、規範之資訊收集與內部傳遞。</p> <p>(5)就職掌範圍內，負責提出對子公司之監督與管理之政策及程序之修訂草案。</p> <p>(6)其他董事長交辦事項。</p>
行政管理處	<p>(1)負責庶務管理、人力資源管理、考勤及薪資作業、保險作業、法務作業、股務作業、公共關係、公文收發、內控營運管理..等。</p> <p>(2)負責提出固定資產循環作業、薪工循環作業及相關管理辦法(例：保險作業管理、印鑑使用之管理、職務授權及代理人制度之執行)、公司章程、工作規則、書面及電子公文收發流程等之修訂草案。</p> <p>(3)董事會、股東會、薪酬委員會等議事作業窗口。</p> <p>(4)職掌範圍內相關法令、規範之資訊收集與內部傳遞。</p> <p>(5)就職掌範圍內，負責提出對子公司之監督與管理之政策及程序之修訂草案。</p> <p>(6)其他權責主管交辦事項。</p>

二、董事、監察人、總經理、副總經理、協理、各部門及分支機構主管資料

(一) 董事及監察人

1. 選(就)任、持股情形及學經歷

108年4月26日

職稱	國籍或註冊地	姓名	性別	選(就)任日期	任期	初次選任日期	選任時持有股份		現在持有股數		配偶、未成年子女現在持有股份		利用他人名義持有股份		主要經(學)歷	目前兼任本公司及其他公司之職務	具配偶或二親等以內關係之其他主管、董事或監察人		
							股數(股)	持股比例(%)	股數(股)	持股比例(%)	股數(股)	持股比例(%)	股數(股)	持股比例(%)			職稱	姓名	關係
董事	中華民國(TW)	葉元椒	男	105/06/28	二年	71/11/08	1,905,609	4.97	1,905,609	4.97	1,835,658	4.78	0	0.00	本公司：董事長兼任總經理(註1) 他公司：PACIFIC CAPITAL ASSETS INVESTMENT INC. 負責人 智群科技股份有限公司董事長	無	無	無	
董事	中華民國(TW)	盧崑嶽	男	105/06/28	二年	76/06/08	2,529,994	6.59	2,529,994	6.59	850,160	2.22	0	0.00	美國杜蘭大學企管碩士 神通電腦公司副理 訊達電腦資深副總經理	本公司：本公司事業群總經理(註2) 他公司：無	無	無	無
董事	中華民國(TW)	吳翠美	女	105/06/28	三年	87/09/01	1,945,776	5.07	1,945,776	5.07	530,809	1.38	0	0.00	本公司：無 他公司：世界奈米科技公司董事長、馳訊技術開發(股)公司董事長	資深副總經理 林秋隆	配偶	無	
董事	中華民國(TW)	蘇文宗	男	105/06/28	三年	105/06/28	580,253	1.51	952,253	2.48	257,476	0.67	0	0.00	美國杜蘭大學企管碩士 訊達電腦資訊技術處處長	本公司：無 他公司：無	無	無	無
董事	中華民國(TW)	凌群電腦 代表人：李振豪	- 男	105/06/28	三年	71/11/08 107/07/25	6,758,909	17.62	6,090,909	15.88	0	0.00	0	0.00	無 本公司：無 他公司：凌群電腦(股)公司副總經理	無	無	無	無
獨立董事	中華民國(TW)	任俊	男	105/06/28	三年	105/06/28	0	0.00	0	0.00	0	0.00	0	0.00	國立交通大學計算機科學系 台灣康泰克(股)公司執行副總	本公司：無 他公司：臨陽實業有限公司副總經理	無	無	無
獨立董事	中華民國(TW)	黃芳祐	男	105/06/28	三年	105/06/28	0	0.00	0	0.00	0	0.00	0	0.00	Nueva Ecija, University, Philip. 企業管理博士 國立交通大學產業安全工學碩士	本公司：無 他公司：工業技術研究院特聘研究	無	無	無
監察人	中華民國(TW)	徐生雲	男	105/06/28	二年	90/05/24	0	0.00	0	0.00	0	0.00	0	0.00	中壢商職 濟業電子(股)公司財務協理 友茂資訊(股)公司總經理 全華科技圖書董事會執行秘書兼財務長	本公司：無 他公司：無	無	無	無
監察人	中華民國(TW)	趙均珮	女	105/06/28	三年	102/06/21	1,887,474	4.92	1,892,474	4.93	0	0.00	0	0.00	東海大學法律系	本公司：無 他公司：無	無	無	無
監察人	中華民國(TW)	陶天源	男	105/06/28	三年	105/06/28	0	0.00	0	0.00	0	0.00	0	0.00	國立成功大學電機工程學系 訊達電腦(股)公司董事會顧問、董事長室特別助理 凌群電腦(股)公司顧問、台灣電視事業(股)公司組長、副經理、主任、處長	本公司：無 他公司：無	無	無	無

註1：董事長於108/2/1解任總經理，不兼任總經理

註2：事業群總經理108/2/1就任本公司總經理

(1)上表之董事及監察人為法人或為法人股東代表者，其法人之前十名股東資訊

108年4月26日

法人股東名稱	法人股東之主要股東	持股比例(%)
凌群電腦股份有限公司	劉瑞復	18.35
	楊素貞	9.71
	富爾利投資股份有限公司	9.40
	劉綺珊	7.60
	劉芷君	3.18
	創高投資股份有限公司	2.54
	賴樹奎	0.99
	王彤熒	0.76
	王泗煜	0.72
	陳愛熊	0.52

(2)表(1)之主要股東屬法人者，其法人之前十名股東資訊

108年4月26日

法人名稱	法人之主要股東
富爾利投資股份有限公司	楊素貞(95.38%)
創高投資股份有限公司	劉瑞復(89.58%)

2.董事及監察人專業知識及獨立性資訊

108年4月26日

姓名	是否具有五年以上工作經驗 及下列專業資格			符合獨立性情形(註)										兼任其他 公開發行 公司獨立 董事家數
	商務、法 務、財務、 會計或公 司業務所 須相關科 系之公私 立大專院 校講師以 上	法官、檢察官、 律師、會計師 或其他與公司 業務所需之國 家考試及格領 有證書之專門 職業及技術人 員	商務、法 務、財 務、會計 或公司 業務所 須之工 作經驗	1	2	3	4	5	6	7	8	9	10	
葉元椒			✓					✓	✓	✓	✓	✓	✓	0
盧崑錄			✓					✓	✓	✓	✓	✓	✓	0
吳翠美			✓	✓				✓	✓		✓	✓	✓	0
凌群電腦 代表人： 李振寰			✓	✓	✓	✓	✓	✓		✓	✓	✓		0
蘇文宗			✓	✓		✓	✓	✓	✓	✓	✓	✓	✓	0
任俊			✓	✓	✓	✓	✓	✓	✓	✓	✓	✓	✓	0
黃芳祐			✓	✓	✓	✓	✓	✓	✓	✓	✓	✓	✓	0
徐生雲			✓	✓		✓	✓	✓	✓	✓	✓	✓	✓	0
陶天源			✓	✓		✓	✓	✓	✓	✓	✓	✓	✓	0
趙均珮			✓	✓			✓	✓	✓	✓	✓	✓	✓	0

註：各董事、監察人於選任前二年及任職期間符合下述各條件者，請於各條件代號下方空格中打“✓”。

1. 非為公司或其關係企業之受僱人。
2. 非公司之關係企業之董事、監察人(但如為公司或其母公司、子公司依本法或當地國法令設置之獨立董事者，不在此限)。
3. 非本人及其配偶、未成年子女或以他人名義持有公司已發行股份總額百分之一以上或持股前十名之自然人股東。
4. 非前三款所列人員之配偶、二親等以內親屬或三親等以內直系血親親屬。
5. 非直接持有公司已發行股份總額百分之五以上法人股東之董事、監察人或受僱人，或持股前五名法人股東之董事、監察人或受僱人。
6. 非與公司有財務或業務往來之特定公司或機構之董事(理事)、監察人(監事)、經理人或持股百分之五以上股東。
7. 非為公司或關係企業提供商務、法務、財務、會計等服務或諮詢之專業人士、獨資、合夥、公司或機構之企業主、合夥人、董事(理事)、監察人(監事)、經理人及其配偶。但依股票上市或於證券商營業處所買賣公司薪資報酬委員會設置及行使職權辦法第七條履行職權之薪資報酬委員會成員，不在此限。
8. 未與其他董事間具有配偶或二親等以內之親屬關係。
9. 未有公司法第30條各款情事之一。
10. 未有公司法第27條規定以政府、法人或其代表人當選。

(二) 總經理、副總經理、協理、各部門及分支機構主管資訊

108年4月26日

職稱	國籍	姓名	性別	選(就)任日期	持有股份		配偶、未成年子女持有股份		利用他人名義持有股份		主要經(學)歷	目前兼任其他公司之職務	職稱	姓名	關係
					股數	持股比例	股數	持股比例	股數	持股比例					
總經理(註1)	中華民國(TWN)	葉元椒	男性	99/06/15	1,905,609	4.97	1,835,658	4.78	0	0.00	成功大學電機工程碩士 交通部電信研究所副研究員 海天股份有限公司副總經理	PACIFIC CAPITAL ASSETS INVESTMENT INC. 負責人 智群科技股份有限公司 董事長	無	無	
資深副總經理(註2)	中華民國(TWN)	盧崑錄	男性	99/06/15	2,529,994	6.59	850,160	2.22	0	0.00	美國杜蘭大學 MBA 神通電腦公司副理	無	無	無	無
資深副總經理	中華民國(TWN)	林秋隆	男	97/04/21	530,809	1.38	1,945,776	5.07	0	0.00	高雄工專電子工程科 訊達電腦業務經理	天津訊安達電腦有限公司 法定代理人 訊大電腦(深圳)有限公司 法定代理人	無	無	無
稽核室經理	中華民國(TWN)	李成蘋	女	92/01/02	0	0.00	0	0.00	0	0.00	中國文化大學日本研究所 大順證券總稽核	無	無	無	無
產品技術發展處處長	中華民國(TWN)	蘇文宗	男	96/01/01	952,253	2.48	257,476	0.67	0	0.00	美國杜蘭大學企管碩士 訊達電腦資訊技術處處長	無	無	無	無
業務總監	中華民國(TWN)	熊俊璋	男	101/01/01	1,556,114	4.06	401,000	1.05	0	0.00	中興大學企管系 訊達電腦業務總監	無	無	無	無
技術總監	中華民國(TWN)	李文堂	男	96/01/01	0	0.00	0	0.00	0	0.00	中央大學資管系 訊達電腦技術總監	無	無	無	無
行銷處副處長	中華民國(TWN)	李平衷	男	96/04/01	248	0.00	0	0.00	0	0.00	台灣大學國際企業所碩士 訊達電腦行銷處副處長	無	無	無	無
中區副區長	中華民國(TWN)	張旺祥	男	97/06/01	48,398	0.13	10,868	0.03	0	0.00	輔仁大學資管所碩士 訊達電腦中區副區長	無	無	無	無
財務會計處副處長	中華民國(TWN)	林詩芸	女	107/09/03	0	0.00	0	0.00	0	0.00	淡江大學會計系 永信藥品會計處經理 景德製藥財務部協理	無	無	無	無
行政管理處副處長	中華民國(TWN)	胡淑惠	女	99/01/01	20,100	0.05	1,000	0.00	0	0.00	中央大學人力資源所碩士 訊達電腦行政管理處副處長	無	無	無	無

註1：董事長於108/2/1解任總經理，不兼任總經理
註2：事業群總經理108/2/1就任本公司總經理

三、最近年度支付董事、監察人、總經理及副總經理之酬金
(一) 董事之酬金

單位：新台幣仟元

職稱	姓名	董事酬金				兼任員工領取相關酬金				A、B、C及D等四項總額占稅後純益之比例		A、B、C、D、E、F及G等七項總額占稅後純益之比例				有無來自子公司以外轉投資事業酬金			
		報酬(A)		退職退休金(B)		董事酬勞(C)		業務執行費用(D)		薪資、獎金及特支費等(E)		退職退休金(F)		員工酬勞(G)			本公司	財務報告內所有公司	
		本公司	財務報告內所有公司	本公司	財務報告內所有公司	本公司	財務報告內所有公司	本公司	財務報告內所有公司	本公司	財務報告內所有公司	現金金額	股票金額	現金金額	股票金額				
董事長	葉元椒	108	108	0	0	0	0	32	32	2,640	2,640	0	0	0	0	113.98	113.98	0	0
董事	盧崑錄	108	108	0	0	0	0	32	32	2,941	2,941	0	0	0	0	126.32	126.32	0	0
董事	吳翠美	108	108	0	0	0	0	28	28	943	943	0	0	0	0	5.58	44.24	0	0
董事	蘇文宗	108	108	0	0	0	0	32	32	2,079	2,079	0	0	0	0	90.97	90.97	0	0
董事	凌群電腦代表人：張耀乾							16	16										
董事	凌群電腦代表人：李振寰	108	108	0	0	0	0	16	16	0	0	0	0	0	0	5.74	5.74	0	0
獨立董事	任俊	144	144	0	0	0	0	32	32	0	0	0	0	0	0	7.22	7.22	0	0
獨立董事	黃芳祐	144	144	0	0	0	0	32	32	0	0	0	0	0	0	7.22	7.22	0	0

*除上表揭露外，最近年度公司董事為財務報告內所有公司提供服務（如擔任非屬員工之顧問等）領取之酬金：0

給付本公司各個董事酬金級距	董事姓名	
	前四項酬金總額(A+B+C+D)	前七項酬金總額(A+B+C+D+E+F+G)
低於2,000,000元	本公司 葉元椒、盧崑錄、吳翠美、蘇文宗、凌群電腦、任俊、黃芳祐	本公司 吳翠美、凌群電腦、任俊、黃芳祐
2,000,000元(含)~5,000,000元(不含)	無	葉元椒、盧崑錄、蘇文宗
5,000,000元(含)~10,000,000元(不含)	無	無
10,000,000元(含)~15,000,000元(不含)	無	無
15,000,000元(含)~30,000,000元(不含)	無	無
30,000,000元(含)~50,000,000元(不含)	無	無
50,000,000元(含)~100,000,000元(不含)	無	無
100,000,000元以上	無	無
總計	7人	7人

(二) 監察人之酬金

單位：新台幣仟元

職稱	姓名	監察人酬金						A、B及C等三項總額占稅後純益之比例	本公司	財務報告內所有公司	有無領取來自子公司以外轉投資事業酬金
		報酬(A)		酬勞(B)		業務執行費用(C)					
		本公司	財務報告內所有公司	本公司	財務報告內所有公司	本公司	財務報告內所有公司				
監察人	徐生雲	108	108	0	0	32	32	5.74	5.74	0	
監察人	趙均珮	108	108	0	0	32	32	5.74	5.74	0	
監察人	陶天源	108	108	0	0	32	32	5.74	5.74	0	

給付本公司各個監察人酬金級距	監察人姓名	
	本公司	財務報告內所有公司
低於2,000,000元	徐生雲、趙均珮、陶天源	徐生雲、趙均珮、陶天源
2,000,000元(含)~5,000,000元(不含)	無	無
5,000,000元(含)~10,000,000元(不含)	無	無
10,000,000元(含)~15,000,000元(不含)	無	無
15,000,000元(含)~30,000,000元(不含)	無	無
30,000,000元(含)~50,000,000元(不含)	無	無
50,000,000元(含)~100,000,000元(不含)	無	無
100,000,000元以上	無	無
總計	3人	3人

(三) 總經理及副總經理之酬金

單位：新台幣仟元

職稱	姓名	薪資(A)		退職退休金(B)		獎金及特支費等等(C)		員工酬勞金額(D)				A、B、C及D等四項總額占稅後純益之比例(%)		有無領取來自子公司以外轉投資事業酬金
		本公司	財務報告內所有公司	本公司	財務報告內所有公司	本公司	財務報告內所有公司	本公司	現金金額	股票金額	本公司	財務報告內所有公司	本公司	
總經理	葉元椒	4,832	0	0	0	1,199	0	0	0	0	0	247.27	0	0
資深副總經理	盧崑錄													

給付本公司各個總經理及副總經理酬金級距	總經理及副總經理姓名	
	本公司	財務報告內所有公司
低於 2,000,000 元	無	無
2,000,000 元 (含) ~ 5,000,000 元 (不含)	葉元椒、盧崑錄	葉元椒、盧崑錄
5,000,000 元 (含) ~ 10,000,000 元 (不含)	無	無
10,000,000 元 (含) ~ 15,000,000 元 (不含)	無	無
15,000,000 元 (含) ~ 30,000,000 元 (不含)	無	無
30,000,000 元 (含) ~ 50,000,000 元 (不含)	無	無
50,000,000 元 (含) ~ 100,000,000 元 (不含)	無	無
100,000,000 元以上	無	無
總計	2 人	2 人

(四) 配發員工紅利之經理人姓名及配發情形

108年4月30日

	職稱	姓名	股票紅利 金額	現金紅利 金額	總計	總額占稅後純 益之比例 (%)
經 理 人	總經理	葉元椒	0	0	0	0
	資深副總經理	盧崑錄				
	資深副總經理	林秋隆				
	產品技術發展處處長	蘇文宗				
	會計經理(註)	陳昆祺				
	會計經理(註)	林茗郡				
	會計副處長	林詩芸				

註：會計主管陳昆祺經理於 107/06/26 離職後，改由林茗郡經理擔任，林茗郡經理於 107/09/03 離職，改由林詩芸副處長擔任。

(五) 本公司及合併報表所有公司於最近二年度支付本公司董事、監察人、總經理及副總經理酬金總額資訊

1. 酬金總額占個體或個別財務報告稅後純益比例之分析

項目年度	106年	107年
本公司報酬占稅後純益(損)比	101.21%	392.70%
合併報表所有公司報酬占稅後純益(損)比	115.98%	431.37%

本公司董事、監察人之報酬及車馬費依照 104 年 6 月 25 日股東常會通過「董監酬金給付辦法」之標準支給。如公司有獲利時，另依章程第 33 條之規定，以不高於百分之六分配董監酬勞，其給付依股東會通過之辦法實施。

本公司總經理及副總經理酬金經薪酬委員會討論通過後，並提董事會通過。配合營運需要，委任葉元椒董事長自 97 年 3 月 26 日起為訊達集團總經理乙職，並按月支給新台幣 190,000 元(內含新台幣 30,000 元為其他風險津貼)為月薪資報酬，盧崑錄資深副總經理為訊達台灣事業群總經理，自 104 年 1 月 1 日起按月支給新台幣 179,400 元為月薪資報酬，其餘獎酬依各年度薪酬委員會及董事會議討論通過之獎勵辦法辦理。

3. 訂定酬金之程序

本公司董事、監察人之酬金係依「董監酬金給付辦法」，經董事會通過後辦理。

4. 與經營績效及未來風險之關聯性

本公司董事、監察人酬金係依章程第 33 條所訂定之股利政策，於每年決算後所得純益，除依法完納一切稅捐外，應先彌補以往年度虧損，再依可供分配盈餘由董事會擬定議案提股東會決議，以不高於當年度可分配盈餘增加數百分之六的比例分配董監酬勞。

本公司總經理及資深副總經理之酬金核予程序及績效獎勵辦法，以經營績效為依據來制定獎金之分配標準，除經薪酬委員會討論通過後，再經董事會討論通過後實施，確保短、中長期目標之進行。

四、公司治理運作情形

(一) 董事會運作情形

最近年度董事會開會八次(A)，董事監察人出席情形如下：

職稱	姓名	實際出(列)席次數 B	委託出席次數	實際出(列)席率 (%)【B/A】	備註
董事長	葉元椒	8	0	100%	連任 105年6月28日股東會改選
董事	盧崑錄	8	0	100%	連任 105年6月28日股東會改選
董事	吳翠美	7	0	87.5%	連任 105年6月28日股東會改選
董事	凌群電腦 代表人:張耀乾	4	0	100%	連任 105年6月28日股東會改選 107/07/25日代表人解任
董事	凌群電腦 代表人:李振寰	4	0	100%	新任 105年6月28日股東會改選 107/07/25日代表人新任
董事	蘇文宗	8	0	100%	新任 105年6月28日股東會改選
獨立董事	任俊	8	0	100%	新任 105年6月28日股東會改選
獨立董事	黃芳祐	8	0	100%	連任 105年6月28日股東會改選
監察人	徐生雲	8	0	100%	連任 105年6月28日股東會改選
監察人	趙均珮	8	0	100%	連任 105年6月28日股東會改選
監察人	陶天源	8	0	100%	連任 105年6月28日股東會改選

其他應記載事項：

一、證交法第 14 條之 3 所列事項暨其他經獨立董事反對或保留意見且有紀錄或書面聲明之董事會議決事項，應敘明董事會日期、期別、議案內容、所有獨立董事意見及公司對獨立董事意見之處理：無。

二、董事對利害關係議案迴避之執行情形：董事迴避參與有關其薪酬之討論與表決。

三、當年度及最近年度加強董事會職能之目標（例如設立審計委員會、提昇資訊透明度等）與執行情形評估。

加強董事會職能目標	執行情形評估
強化董監事及經理人薪酬績效評核機制	為使本公司董監察酬金給付有所依循，特依據 <u>公司章程</u> 修訂「董監酬金給付辦法」，並經 105/6/28 股東會通過。
提升董事會運作效率及決策能力	本公司已制定「董事會議事規範」及董監經理人「道德行為準則」，加強落實董事會之職能，促進董事參與決策的良性發展。
積極建立與利害關係者之溝通	本公司設有發言人及代理發言人，利害關係人可藉此當作溝通管道，每年股東會依時程受理股東提案。有提案權之股東可於受理期間提出申請時，本公司將依相關規定召開董事會審查之。
加強專業知識	本公司董事及監察人進修時數依主管機關之規定辦理，且鼓勵董事會相關成員參與各項專業課程，相關進修情形請詳：參、公司治理報告之三、公司治理情形。
增加資訊透明度	於本公司網站上充分揭露每次董事會議重要決議事項。

(二) 審計委員會運作情形或監察人參與董事會運作情形

本公司依法尚無須設置審計委員會，目前相關功能由監察人負責執行，故不適用。

(三) 監察人參與董事會運作情形

最近年度董事會開會八次(A)，董事監察人出席情形如下：

職稱	姓名	實際出(列)席次數 (B)	實際出(列)席率(%) 【B/A】	備註
監察人	徐生雲	8	100%	連任
監察人	趙均珮	8	100%	連任
監察人	陶天源	8	100%	新任

其他應記載事項：

一、監察人之組成及職責

(一)監察人與公司員工及股東之溝通情形

公司定期召開管理中心會議並邀請監察人與會溝通並表達意見。

(二)監察人與內部稽核主管及會計師之溝通情形

1. 稽核室之查核報告及追蹤查核報告完成後，依規定將查核報告書面資料分別寄送各監察人，以供監察人透過稽核查核所見，瞭解公司財務、業務運作情形。
2. 107/05/22二位獨董、徐監察人與稽核主管就子公司查核所見進行會談。
3. 監察人均獲邀列席董事會，稽核主管依規定於董事會開會時均依據稽核業務報告電子檔進行口頭報告及說明；與會之監察人就稽核查核所見，可在董事會中再次進行確認。
4. 監察人均可隨與稽核人員進行電話或電子信溝通，以了解自稽核角度所見公司財務、業務之運作情形。
5. 會計師受邀列席董事會，重要議題並另行照開會議，對於各項公司財務、業務之運作情形均與監察人充分溝通。

二、監察人列席董事會陳述意見之處理：

本公司已公告於108股東會時自願增加一位獨立董事，提前由三位獨立董事組成審計委員會，目前相關功能由監察人負責執行，107年度共計八次董事會議，監察人全數100%出席參加，對於重要議題意見如下：

董事會日期	議案內容	監察人意見
107/3/20	1. 106年度財務報表。 2. 106年度「內部控制制度有效性考核」及「內部控制制度聲明書」案。	所有監察人列席均無異議。
107/4/10	本公司106年度營業報告書。	
107/8/13	子公司盈餘匯回案。	
107/12/20	108年度會計師簽證公費案。	

(四) 公司治理運作情形及與上市上櫃公司治理實務守則差異情形及原因

評估項目	運作情形		與上市上櫃公司治理實務守則差異情形及原因
	是	否	
<p>一、公司是否依據「上市上櫃公司治理實務守則」訂定並揭露公司治理實務守則？但實質上已依據公司治理精神運作，未來將透過修訂相關管理辦法、加強資訊透明度與強化董事職能等措施、推動公司治理運作。</p> <p>二、公司股權結構及股東權益</p> <p>(一) 公司是否訂定內部作業程序處理股東建議、疑義、糾紛及訴訟事宜，並依程序實施？</p> <p>(二) 公司是否掌握實際控制公司之主要股東及主要股東之最終控制者名單？</p> <p>(三) 公司是否建立、執行與關係企業間之風險控管及防火牆機制？</p> <p>(四) 公司是否訂定內部規範，禁止公司內部人利用市場上未公開資訊買賣有價證券？</p>	<p>是</p>	<p>是</p> <p>(一) 本公司設有發言人及代理發言人之專責人員並設有專用電子郵件信箱，處理股東建議、疑義、糾紛及訴訟事宜並循公司層級管道呈閱。</p> <p>(二) 本公司設有股務專人並委任券商股務代理處理股務相關事宜，掌握實際控制公司之主要股東名單，並依相關法令規定定期申報主要股東股權變動情形。</p> <p>(三) 本公司已制定內部控制制度，關係企業間之往來已依主管機關規定訂立相關管理辦法並執行之。</p> <p>(四) 本公司已訂定「內部重大資訊處理作業程序」暨「防範內線交易管理作業程序」，員工簽訂「員工行為守則」，禁止公司內部人利用尚未公開資訊買賣有價證券。</p>	<p>與上市、上櫃治理實務守則規定相符。</p>
<p>三、董事會之組成及職責</p> <p>(一) 董事會是否就成員組成擬訂多元化方針及落實執行？</p> <p>(二) 公司除依法設置薪資報酬委員會及審計委員會外，是否自願設置其他各類功能性委員會？</p> <p>(三) 公司是否訂定董事會績效評估辦法及其評估方式，每年並定期進行績效評估？</p> <p>(四) 公司是否定期評估簽證會計師獨立性？</p>	<p>是</p>	<p>(一) 本公司董事會成員組成已依據「董事及監察人選任辦法」，具有一名女性董事、一名女性監察人，將經營管理、會計及財務分析能力、產業知識等專長及女性名額考慮在內，已具多元化功能。多元化方針及落實執行詳附表一。</p> <p>(二) 本公司目前規劃中。</p> <p>(三) 本公司尚未訂定董事會績效評估辦法及其評估方式。</p> <p>(四) 董事會已於107/12/20通過過池瑞全、陳慧銘會計師出具之「未有違反獨立性之聲明函」已評估其獨立性。</p>	<p>與上市、上櫃治理實務守則規定相符。</p>
<p>四、公司是否建立與利害關係人溝通管道，及於公司網站設置利害關係人專區，並妥適回應利害關係人所關切之重要企業社會責任議題？</p>	<p>否</p>	<p>本公司已於網站上設有利害關係人之申訴及檢舉方式，方便利害關係人主張權利，詳附表二。</p>	
<p>五、公司是否委任專業股務代辦機構辦理股東會事務？</p>	<p>是</p>	<p>本公司股務代理已委任群益金鼎證券公司辦理相關股東會事務。</p>	<p>與上市、上櫃治理實務守則規定相符。</p>

評估項目		運作情形		與上市上櫃公司治理實務守則差異情形及原因																													
摘要說明		是	否																														
<p>六、資訊公開</p> <p>(一) 公司是否架設網站，揭露財務業務及公司治理資訊？</p> <p>(二) 公司是否採行其他資訊揭露之方式（如架設英文網站、指定專人負責公司資訊之蒐集及揭露、落實發言人制度、法人說明會過程放置公司網站等）？</p>		是	<p>(一) 本公司已設有網站，揭露財務業務及公司治理資訊。 http://www.dimension.com.tw</p> <p>(二) 本公司有發言人及代理發言人，隨時接受外界及股東對公司詢問，以落實發言人制度。</p>	與上市、上櫃治理實務守則規定相符。																													
<p>七、公司是否有其他有助於瞭解公司治理運作情形之重要資訊（包括但不限於員工權益、僱員關懷、投資者關係、供應商關係、利害關係人之權利、董事及監察人進修之情形、風險管理政策及風險衡量標準之執行情形、客戶政策之執行情形、公司為董事及監察人購買責任保險之情形等）？</p> <p>(一) 員工權益：本公司已成立職工福利委員會、實施退休金制度、提供平等就業機會，定期召開勞資會議重視勞工和諧關係，並依勞基法等相關法令保障員工之權益。</p> <p>(二) 僱員關懷：透過完善之福利制度，如團體保險、員工健康檢查等，及教育訓練制度、晉升管道等，與員工建立良好之互信關係。</p> <p>(三) 投資者關係：本公司依法令規定誠實公開公司資訊並落實內控制度，以保障投資人及利害關係人之權益，善盡企業對股東之責任。</p> <p>(四) 供應商關係：公司與供應商均維持長期良好合作關係，穩定發展。</p> <p>(五) 利害關係人之權利：本公司設有專人並於網站公告發言人及監察人之電子郵件信箱及聯絡電話，方便利害關係人主張權利。</p> <p>(六) 董事及監察人進修之情形：</p>																																	
<table border="1"> <thead> <tr> <th rowspan="2">職稱</th> <th rowspan="2">姓名</th> <th rowspan="2">就任日期</th> <th colspan="2">進修日期</th> <th rowspan="2">主辦單位</th> <th rowspan="2">課程名稱</th> <th rowspan="2">進修時數</th> <th rowspan="2">進修是否符合規定</th> </tr> <tr> <th>起</th> <th>迄</th> </tr> </thead> <tbody> <tr> <td>獨立董事</td> <td>黃芳祐</td> <td>105/6/28</td> <td>2018/08/03</td> <td>2018/08/03</td> <td>法鼓山人文社會基金會</td> <td>新藍海策略-企業社會責任系列之領導企業走向價值創新與永續之路</td> <td>3</td> <td>否</td> </tr> <tr> <td>監察人</td> <td>陶天源</td> <td>105/6/28</td> <td>2018/08/03</td> <td>2018/08/03</td> <td>法鼓山人文社會基金會</td> <td>新藍海策略-企業社會責任系列之領導企業走向價值創新與永續之路</td> <td>3</td> <td>否</td> </tr> </tbody> </table>		職稱	姓名	就任日期	進修日期		主辦單位	課程名稱	進修時數	進修是否符合規定	起	迄	獨立董事	黃芳祐	105/6/28	2018/08/03	2018/08/03	法鼓山人文社會基金會	新藍海策略-企業社會責任系列之領導企業走向價值創新與永續之路	3	否	監察人	陶天源	105/6/28	2018/08/03	2018/08/03	法鼓山人文社會基金會	新藍海策略-企業社會責任系列之領導企業走向價值創新與永續之路	3	否			
職稱	姓名				就任日期	進修日期					主辦單位	課程名稱	進修時數	進修是否符合規定																			
		起	迄																														
獨立董事	黃芳祐	105/6/28	2018/08/03	2018/08/03	法鼓山人文社會基金會	新藍海策略-企業社會責任系列之領導企業走向價值創新與永續之路	3	否																									
監察人	陶天源	105/6/28	2018/08/03	2018/08/03	法鼓山人文社會基金會	新藍海策略-企業社會責任系列之領導企業走向價值創新與永續之路	3	否																									
<p>八、公司是否有公司治理自評報告或委託其他專業機構之公司治理評鑑報告？（若有，請敘明其董事會意見、自評或委外評鑑結果、主要缺失或建議事項及改善情形）本公司已參與證券暨期貨發展基金會辦理之第一、二屆上市上櫃公司公司治理評鑑，股東權益之維護、股東平等對待、董事會結構與運作、資訊透明度及利害關係人利益之維護及企業社會責任，五大指標初步評鑑得分依序為51.51分，本公司本於最高誠信經營原則，持續精進以保障股東權益及追求企業之永續發展為目標。</p>																																	

附表一：

本公司「董事及監察人選任辦法」訂有成員組成資格及選任方針，董事均在各領域有不同專長，對公司發展與營運有一定幫助。

董事姓名/ 多元化核心項目	性別	營運判斷能力	會計及財務分析能力	經營管理能力	危機處理能力	產業知識	國際市場觀	領導能力	決策能力
葉元椒	男	V	V	V	V	V	V	V	V
盧崑錄	男	V	V	V	V	V	V	V	V
吳翠美	女	V	V	V	V	V	V	V	V
凌群電腦代表人：李振寰	男	V	V	V	V	V	V	V	V
蘇文宗	男	V	V	V	V	V	V	V	V
任俊	男	V	V	V	V	V	V	V	V
黃芳祐	男	V	V	V	V	V	V	V	V

附表二：利害關係人溝通管道、關注議題、聯絡窗口及溝通頻率：

利害關係人	關注議題	溝通管道	溝通頻率
股東 / 投資人	<ul style="list-style-type: none"> 公司治理 營運績效 公開資訊揭露 個人資料保護 客戶服務與產品標示 新商品開發與推廣 	<ul style="list-style-type: none"> 每年召開股東常會，每季公佈財務報告，每月公佈營收績 效，於公開資訊觀測站揭露公司重要財務及業務相關資 訊。 本公司設有發言人及代理發言人，並於公司網站設置利害 關係人專區及股東連繫窗口。 	蘇文宗發言人(02)25015568-2501 及 李罕罕代理發言人(02)25015568- 2561 每年 / 每季 / 每月 / 不定期
客戶	<ul style="list-style-type: none"> 個人資料保護 品質安全要求 客戶服務與產品標示 	<ul style="list-style-type: none"> 客戶滿意度問卷調查 官網信箱 網站公告、行銷宣傳、粉絲團 	熊俊瑋業務總監(02)25015568-2513 不定期
內部同仁	<ul style="list-style-type: none"> 員工福利與薪資 員工權益 個人資料保護 	<ul style="list-style-type: none"> 員工信箱、召開勞資會議、訪談 召開福委會會議、電話溝通 	行政管理處：胡淑惠副處長 (02)25015568-2301 不定期
金融機構	<ul style="list-style-type: none"> 融資 員工福利與薪資 營運績效 	<ul style="list-style-type: none"> 電子郵件、電話溝通 	財務會計處：林詩芸副處長 (02)25015568-2607 不定期
供應商(承攬商)	<ul style="list-style-type: none"> 個人資料保護 永續發展策略 客戶服務與產品標示 營運績效 新商品開發與推廣 品質安全要求 	<ul style="list-style-type: none"> 電子郵件、電話、公文往來、業務拜訪 舉辦發表會、座談會、例會 問卷調查 	行銷處：潘徽馨經理(02)25015568- 2571 不定期

(五) 薪酬委員會之組成、職責及運作情形

1. 薪酬委員會之組成

身份別	姓名	是否具有五年以上工作經驗 及下列專業資格		符合獨立性情形								兼任其 他公開 發行公 司薪資 報酬委 員會成 員家數	備註
		商務、法官、檢察官、 財務、會計師或 其他與公司業家 所須相關科立私 系之公院校講業 師以上	具有 商務、財務、會 計或公司業務所 須之工作經驗	1	2	3	4	5	6	7	8		
獨立董事	黃芳祐		✓	✓	✓	✓	✓	✓	✓	✓	✓	0	
其他	鄭晉昌	✓		✓	✓	✓	✓	✓	✓	✓	✓	0	
其他	賴振陽		✓	✓	✓	✓	✓	✓	✓	✓	✓	0	

註：各成員於選任前二年及任職期間符合下述各條件者，請於各條件代號下方空格中打“✓”

- (1). 非為公司或其關係企業之受僱人。
- (2). 非公司或其關係企業之董事、監察人。但如為公司或其母公司、公司直接及間接持有表決權之股份超過百分之五十之子公司之獨立董事者，不在此限。
- (3). 非本人及其配偶、未成年子女或以他人名義持有公司已發行股份總額百分之十以上或持股前十名之自然人股東。
- (4). 非前三款所列人員之配偶、二親等以內親屬或三親等以內直系血親。
- (5). 非直接持有公司已發行股份總額百分之五以上法人股東之董事、監察人或受僱人，或持股前五名法人股東之董事、監察人或受僱人。
- (6). 非與公司有財務或業務往來之特定公司或機構之董事(理事)、監察人、經理人或持股百分之五以上股東。
- (7). 非為公司或其關係企業提供商務、財務、法律、會計等服務或諮詢之專業人士、獨資、合夥、公司或機構之企業主、合夥人、董事(理事)、監察人(監事)、經理人及其配偶。
- (8). 未有公司法第 30 條各款情事之一。

2. 薪資報酬委員會之職責：

- (1) 定期檢討薪資報酬委員會組織規程並提出修正建議。
- (2) 訂定並定期檢討本公司董事、監察人及經理人年度及長期之績效目標與薪資報酬之政策、制度、標準與結構。
- (3) 定期評估本公司董事、監察人及經理人之績效目標達成情形，並訂定其個別薪資報酬之內容及數額。

3. 薪資報酬委員會運作情形資訊:

- (1) 本公司之薪資報酬委員會委員計 3 人。
 (2) 本屆委員任期：105 年 6 月 28 日至 108 年 6 月 27 日，最近 107 年度薪資報酬委員會開會 2 次(A)，委員資格及出席情形如下：

職稱	姓名	實際出席次數(B)	委託出席次數	實際出席率(%) (B/A)	備註
召集人	黃芳祐	2	0	100%	連任
委員	鄭晉昌	2	0	100%	連任
委員	賴振陽	2	0	100%	連任

其他應記載事項：
 一、董事會如不採納或修正薪資報酬委員會之建議：無。
 二、薪資報酬委員會之議決事項，如成員有反對或保留意見且有紀錄或書面聲明者，應敘明薪資報酬委員會日期、期別、議案內容、所有成員意見及對成員意見之處理：無。

(六) 履行社會責任情形

評估項目	運作情形		與上市上櫃公司企業社會責任實守則差異情形及原因
	是	否	
<p>一、落實公司治理</p> <p>(一) 公司是否訂定企業社會責任政策或制度，以及檢討實施成效？</p> <p>(二) 公司是否定期舉辦社會責任教育訓練？</p> <p>(三) 公司是否設置推動企業社會責任專(兼)職單位，並由董事會授權高階管理階層處理，及向董事會報告處理情形？</p> <p>(四) 公司是否訂定合理薪資報酬政策，並將員工績效考核制度與企業社會責任政策結合，及設立明確有效之獎勵與懲戒制度？</p>		<p>(一) 雖尚未訂定企業社會責任政策，仍定期檢討本公司之公司治理，股東權益、董事會職能、監察人職能、資訊透明度、內控內稽制度、經營策略及利害關係人與社會責任等各構面執行情形，併置於公司網站上。</p> <p>(二) 否。</p> <p>(三) 行政管理處為推動本集團社會責任的專責單位，並於107/12/20向董事會報告執行情形。</p> <p>(四) 本公司已訂定合理薪資報酬政策，並與績效結合，藉由人事獎懲委員會，落實正直、熱情、分享、進步、承諾的組織文化。</p>	與上市上櫃公司企業社會責任實守則相符。
<p>二、發展永續環境</p> <p>(一) 公司是否致力於提升各項資源之利用效率，並使用對環境負荷衝擊低之再生物料？</p> <p>(二) 公司是否依其產業特性建立合適之環境管理制度？</p> <p>(三) 公司是否注意氣候變遷對營運活動之影響，並執行溫室氣體盤查、制定公司節能減碳及溫室氣體減量策略之情形。</p>	是	<p>(一) 本公司辦公區全面使用再生紙、回收碳粉匣再利用及資源回收。</p> <p>(二) 本集團均採用ERP線上簽核系統，提高工作效率及無紙化環境，並使用綠色環保標準的機器設備。</p> <p>(三) 彈性調整辦公室冷氣開放時段並更換T5燈座，大幅節約用電，107年共計節約用電量28,476度；用水器具加裝省水閥以節約水資源。</p>	與上市上櫃公司企業社會責任實守則相符。
<p>三、維護社會公益</p> <p>(一) 公司是否依照相關法規及國際人權公約，制定相關之管理政策與程序？</p> <p>(二) 公司是否建置員工申訴機制及管道，並妥適處理？</p>	是	<p>(一) 本公司已依照相關法規及國際人權公約，制定本公司人權政策置於公司網站上，特別重視及落實公平的工作環境、安全的工作環境、尊重職場人權及落實資訊安全措施。</p> <p>(二) 已建置員工專責單位及管道及防制措施辦法，唯並未有關員工申訴情況。</p>	與上市上櫃公司企業社會責任實守則相符。

評估項目	運作情形		與上市櫃公司企業社會責任實務守則差異情形及原因
	是	否	摘要說明
<p>(三) 公司是否提供員工安全與健康之工作環境，並對員工定期實施安全與健康教育？</p> <p>(四) 公司是否建立員工定期溝通之機制，並以合理方式通知對員工可能造成重大影響之營運變動？</p> <p>(五) 公司是否為員工建立有效之職涯能力發展培訓計畫？</p> <p>(六) 公司是否就研發、採購、生產、作業及服務流程等制定相關保護消費者權益政策及申訴程序？</p> <p>(七) 對產品與服務之行銷及標示，公司是否遵循相關法規及國際準則？</p> <p>(八) 公司與供應商來往前，是否評估供應商過去有無影響環境與社會之紀錄？</p> <p>(九) 公司與其主要供應商之契約是否包含供應商如涉及違反其企業社會責任政策，且對環境與社會有顯著影響時，得隨時終止或解除契約之條款？</p>		<p>(三) 本公司已於107年10月通過勞動檢查處檢查包括職業安全與勞工健康保護等等相關措施，提供員工安全舒適的工作環境並定期健康檢查及相關生理及心理需求。</p> <p>(四) 公司定期召開勞資會議，建立勞資雙方溝通管道，並因組織扁平化，隨時可利用電子郵件或預約面談。本公司定期召開勞資會議及福委會會議，以做為員工意見反映之重大公司營運變動通知之管道。</p> <p>(五) 公司之職等職級及職位評價提供員工職涯發展藍圖，員工可與主管雙向溝通訂定個人職涯目標。本公司提供員工包括專業技術、領導能力等人才發展培育課程，也提供員工工外部訓練課程之補助，豐富多元的內外部資源，讓員工職涯有自我成長的機會。</p> <p>(六) 本公司已設有免費服務專線電話0809-085-919，提供消費者權益或產品的申訴或諮詢服務。</p> <p>(七) 本公司以實際行動推薦客戶使用符合環保概念又能達到工作效能的產品、方案，環保節能之餘，投資成本又能符合最適性。這些產品皆能回收再利用、使用不具環境負擔的原料製作，節能省電，並符合多項國際(RoHS、EPEAT、美國ENERGY STAR)與台灣環保認證(Taiwan Green Mark)。</p> <p>(八) 本公司為資訊服務業從業系統整合業務，供應商大多為符合安全認證之知名品牌，並要求供應商提供產品出產或進口證明，以維持品質之安全性。</p> <p>(九) 是。</p>	

評估項目	運作情形		與上市櫃公司企業社會責任實踐則差異情形及原因
	是	否	
四、加強資訊揭露 (一) 公司是否於其網站及公開資訊觀測站等處揭露具攸關性及可靠性之企業社會責任相關資訊？	是	否	與上市櫃公司企業社會責任實踐則相符。
五、公司如依據「上市上櫃公司企業社會責任實務守則」訂有本身之企業社會責任守則之差異情形：本公司尚未訂定「企業社會責任實務守則」，但仍積極落實推動發展永續經營及維護社會公益，並提供安全與健康的工作環境。	是		與上市櫃公司企業社會責任實踐則相符。
六、其他有助於瞭解企業社會責任運作情形之重要資訊：			
1. 面對全球趨勢與市場變遷，適時調整經營發展策略，使公司具有競爭力與保持獲利是履行社會責任的基礎，本年度公司由虧轉盈，利益均霑員工貢獻。			
2. 於公司網站中揭露企業社會責任運作執行情形：			
● 本年度公司送禮訂購喜憨兒中秋月餅總計745盒，總費用223,500元。			
● 配合政府進用新人及人才培訓政策策實施青年就業旗艦計畫及企業人力資源提升計畫。			
● 不定期邀請達所有員工，響應雅博博客股份有限公司”1919捐書陪讀計畫：http://www.1919.org.tw/yabook/”讓二手愛書可以發揮再閱功能並幫助更多孩子免費上陪讀班，喜樂成長，協助基督救教助協會，將兒童書籍捐給救弱弱勢兒童，其餘以資源回收處理。			
3. 榮獲105年度TTQS通過企業機構版門檻，積極培育人才，創造人才與公司雙贏的就業環境。			
七、公司企業社會責任報告書如有通過相關驗證機構之查證標準，應加以敘明：			
本公司為系統整合業，皆以通過國際驗證之名廠資訊、通訊產品提供客戶應用，以提昇其經營效率。			

(七) 公司履行誠信經營情形及採行措施

評估項目	運作情形		與上市上櫃公司誠信經營守則差異情形及原因
	是	否	
<p>一、訂定誠信經營政策及方案</p> <p>(一) 公司是否於規章及對外文件中明示誠信經營之政策、作法，以及董事會與管理階層積極落實經營政策之承諾？</p> <p>(二) 公司是否訂定防範不誠信行為方案，並於各方案內明定作業程序、行為指南、違規之懲戒及申訴制度，且落實執行？</p> <p>(三) 公司是否對「上市上櫃公司誠信經營守則」第七條第二項各款或其他營業範圍內具較高不誠信行為風險之營業活動，採行防範措施？</p>	<p>是</p>	<p>摘要說明</p> <p>(一) 公司經營理念及對外文件中明示誠信、開放、務實之經營理念，且本公司迄未發生董事會或管理階層、員工不誠信情事並已訂定董監經理人「道德行為準則」承諾積極落實。</p> <p>(二) 本公司員工到職時即需簽訂「員工行為守則」，工作規則中亦條列懲戒標準，並經常性舉辦教育訓練宣導行為準則。</p> <p>(三) 本公司訂有各種內控制度、不時宣導相關法令之變化、透過契約或協議約定、及各級主管不時留意人員生活樣態，以防範相關不誠信行為。設有稽核室，直屬董事會，對於公司營業範圍內較高不誠信行為為風險之營業活動，均有稽核權限，降低公司風險。</p>	<p>預期與上市上櫃公司誠信經營守則所期待之效果相符。</p>
<p>二、落實誠信經營</p> <p>(一) 公司是否評估往來對象之誠信紀錄，並於其與往來交易對象簽訂之契約中明訂誠信行為條款？</p> <p>(二) 公司是否設置隸屬董事會之推動企業誠信經營專 (兼) 職單位，並定期向董事會報告其執行情形？</p> <p>(三) 公司是否制定防止利益衝突政策、提供適當陳述管道，並落實執行？</p> <p>(四) 公司為落實誠信經營已建立之有效的會計制度、內部控制制度並由內部稽核單位定期查核，或委託會計師執行查核？</p> <p>(五) 公司是否定期舉辦誠信經營之內、外部之教育訓練？</p>	<p>是</p>	<p>(一) 公司與供應商或客戶進行交易前，均經篩選或徵信；並於契約中明訂誠信行為條款。</p> <p>(二) 公司各單位主管均負有不誠信行為之監督責任。</p> <p>(三) 公司於董事會議事規則、內部重大資訊處理作業程序、道德行為準則、工作規則及員工行為守則中，分別訂有利益規避或避免利益衝突之規範。</p> <p>(四) 會計制度及內控制度均落實執行，並由內部稽核依年度查核計畫執行查核工作。</p> <p>(五) 本公司派員參與外部不定期之誠信經營教育訓練。</p>	<p>符合上市上櫃公司誠信經營守則之要求</p>

評估項目	運作情形		與上市上櫃公司誠信經營守則差異情形及原因
	是	否	
<p>三、公司檢舉制度之運作情形</p> <p>(一) 公司是否訂定具體檢舉及獎勵制度，並建立便利檢舉管道，及針對被檢舉對象指派適當之受理專責人員？</p> <p>(二) 公司是否訂定受理檢舉事項之調查標準作業程序及相關保密機制？</p> <p>(三) 公司是否採取保護檢舉人不因檢舉而遭受不當處置之措施？</p>	是	<p>(一) 員工發現任何應納入控管之風險點(包括違反誠信經營)時，可提報部門主管或透過申訴管道進行，於工作規則已訂有不誠信之懲戒規定及獎勵辦法。</p> <p>(二) 公司設有獎懲委員會，對於檢舉案件訂有程序及保密義務措施。</p> <p>(三) 本公司於網站上揭露利害關係人申訴及檢舉方式，對檢舉人採保護措施，相關處理人員並負保密責任。</p>	<p>相關運作符合上市上櫃公司誠信經營守則之要求</p>
<p>四、加強資訊揭露</p> <p>(一) 公司是否於其網站及公開資訊觀測站，揭露其所訂誠信經營守則內容及推動成效？</p>	是	<p>於本公司網站 http://www.dimension.com.tw 投資人資訊/內部稽核組織及運作項下，揭露誠信經營如：董事會議事規則、內部重大資訊處理作業程序、道德行為準則及員工行為守則等相關資訊，供股東及社會大眾等參考。</p>	<p>資訊揭露符合上市上櫃公司誠信經營守則對之要求</p>
<p>五、公司如依據「上市上櫃公司誠信經營守則」訂有本身之誠信經營守則者，請敘明其運作與所訂守則之差異情形：</p> <p>本公司101年度所訂「誠信經營守則」為依據主管機關規定訂定，並無差異，且於各項制度中，亦訂有甚多為維繫誠信經營之規範並落實運作中。</p>			
<p>六、其他有助於瞭解公司誠信經營運作情形之重要資訊：</p> <p>本公司與誠信經營相關制度可至本公司網站http://www.dimension.com.tw 投資人資訊/內部稽核組織及運作項下，或至公開資訊觀測站，點選公司治理項下之「訂定公司治理之相關規程規則」後，點選市場別「上櫃」，至代碼「6140」處；查得相關主要資訊。</p>			
<p>(八) 公司治理守則及相關規章之查詢方式</p> <p>本公司與誠信經營相關制度可至本公司網站http://www.dimension.com.tw 投資人資訊/內部稽核組織及運作項下，或至公開資訊觀測站，點選公司治理項下之「訂定公司治理之相關規程規則」後，點選市場別「上櫃」，至代碼「6140」處；查得相關主要資訊。</p>			
<p>(九) 其他足以增進對公司治理運作情形之瞭解的重要資訊</p> <p>尚訂有「內部重大資訊處理作業程序」可自本公司網站http://www.dimension.com.tw 投資人資訊/內部稽核組織及運作項下，查得相關主要資訊。</p>			

(十) 內部控制制度執行狀況

1. 內部控制聲明書

訊達電腦股份有限公司
內部控制制度聲明書

日期：108 年 03 月 19 日

本公司民國一〇七年度之內部控制制度，依據自行評估的結果，謹聲明如下：

- 一、本公司確知建立、實施和維護內部控制制度係本公司董事會及經理人之責任，本公司業已建立此一制度。其目的係在對營運之效果及效率(含獲利、績效及保障資產安全等)、報導具可靠性、及時性、透明性及符合相關規範暨相關法令規章之遵循等目標的達成，提供合理的確保。
- 二、內部控制制度有其先天限制，不論設計如何完善，有效之內部控制制度亦僅能對上述三項目標之達成提供合理的確保；而且，由於環境、情況之改變，內部控制制度之有效性可能隨之改變。惟本公司之內部控制制度設有自我監督之機制，缺失一經辨認，本公司即採取更正之行動。
- 三、本公司係依據「公開發行公司建立內部控制制度處理準則」（以下簡稱「處理準則」）規定之內部控制制度有效性之判斷項目，判斷內部控制制度之設計及執行是否有效。該「處理準則」所採用之內部控制制度判斷項目，係為依管理控制之過程，將內部控制制度劃分為五個組成要素：1.控制環境，2.風險評估，3.控制作業，4.資訊與溝通，及5.監督作業。每個組成要素又包括若干項目。前述項目請參見「處理準則」之規定。
- 四、本公司業已採用上述內部控制制度判斷項目，評估內部控制制度之設計及執行的有效性。
- 五、本公司基於前項評估結果，認為本公司於民國一〇七年十二月三十一日^{註2}的內部控制制度（含對子公司之監督與管理），包括瞭解營運之效果及效率目標達成之程度、報導係屬可靠、及時、透明及符合相關規範暨相關法令規章之遵循有關的內部控制制度等之設計及執行係屬有效，其能合理確保上述目標之達成。
- 六、本聲明書將成為本公司年報及公開說明書之主要內容，並對外公開。上述公開之內容如有虛偽、隱匿等不法情事，將涉及證券交易法第二十條、第三十二條、第一百七十一條及第一百七十四條等之法律責任。
- 七、本聲明書業經本公司民國一〇八年三月十九日董事會通過，出席董事七人中，有〇人持反對意見，餘均同意本聲明書之內容，併此聲明。

訊達電腦股份有限公司

董事長：葉元叔 簽章

總經理：雷崑銘 簽章

2. 委託會計師專案審查內部控制制度之審查報告：無。

(十一) 最近年度及截至年報刊印日止公司及其內部人員依法被處罰、公司對其內部人員違反內部控制制度規定之處罰、主要缺失與改善情形：無。

(十二) 最近年度及截至年報刊印日止，股東會及董事會之重要決議

1. 一〇七年度股東常會之重要決議及執行情況

107/06/26 重要決議事項：

- (1) 通過承認民國一〇六年度營業報告及財務報表（暨合併財務報表）案。
- (2) 通過承認民國一〇六年度虧損撥補案。

執行情形：依股東會決議本年度期末待彌補虧損為新台幣 6,764,501 元。

2. 董事會之重要決議及執行情況

日期	重要決議事項	執行情形
107/03/20	1. 通過本公司 106 年度個體財務報表及合併財務報表審議案。 2. 通過本公司本公司 106 年度虧損撥補案。 3. 通過本公司 107 年薪酬委員會審議通過之相關議案。 4. 通過審查天津訊安達及訊大(深圳)法定代表人及總經理薪酬案。 5. 通過本公司 106 年度「內部控制制度有效性考核」及「內部控制制度聲明書」討論案。	(1) 已依據董事會決議執行 (2) 已依據董事會決議執行 (3) 已依據董事會決議執行 (4) 已依據董事會決議執行 (5) 已依據董事會決議執行
107/04/10	1. 通過本公司 106 年度營業報告書審議案。 2. 通過本公司 107 年股東常會開會時間、地點及會議議程案。	(1) 已依據董事會決議執行 (2) 已依據董事會決議執行
107/05/14	1. 通過本公司 106 年度總結之台灣事業群績效獎金發放金額案。 2. 通過本公司提升自行編製財務報告能力計畫書審議案。 3. 通過本公司強化子公司內控制度專案小組，重新檢視相關辦法及細節。	(1) 已依據董事會決議執行 (2) 已依據董事會決議執行 (3) 已依據董事會決議執行
107/06/26	1. 通過本公司財務、會計主管解任案。 2. 通過本公司新任財務、會計主管任用案。 3. 通過本公司會計襄理業務侵占案增聘華亞協和法律事務所徐志明律師參與本案相關訴訟事務案。	(1) 已依據董事會決議執行 (2) 已依據董事會決議執行 (3) 已依據董事會決議執行
107/08/13	1. 通過本公司 107 年度第二季合併財務報表審議案。 2. 通過本公司提升自行編製財務報告能力計畫書執行情形表案。 3. 通過本公司明確訂定子公司盈餘匯回二案之時程，加速改善母公司財務結構，提高銀行(授信業務)信用評等。 4. 通過請財會部門配合事業群細算母、子公司所需的最適營運資金，提供母子公司主管做為擬具下年度營運計畫之依據案。	(1) 已依據董事會決議執行 (2) 已依據董事會決議執行 (3) 已依據董事會決議執行 (4) 已依據董事會決議執行
107/09/13	1. 通過本公司財會主管任用案。 2. 通過本公司天津訊安達之盈餘匯回，懲處辦法列入下次會議案。 3. 通過本公司 107/5/22 二位獨董、徐監察人與稽核主管就子公司查核所見會談決議，納入董事會追蹤事項案。	(1) 已依據董事會決議執行 (2) 已依據董事會決議執行 (3) 已依據董事會決議執行
107/11/13	1. 通過本公司「委任經理人合約書」範本、應簽立「委任經理人合約」之經理人名單及應完成簽約期限案。 2. 天津訊安達與訊大(深圳)兩家子公司無合併之必要討論案。 3. 修正「子公司監督管理辦法」案。	(1) 已依據董事會決議執行 (2) 下次董事會再議 (3) 本案交”強化子公司內控制度專案小組”討論後

日期	重要決議事項	執行情形
	4. 通過修訂本公司印鑑使用管理辦法討論案。 5. 通過本公司修正107年年度稽核計劃討論案。	另行提案。 (4) 已依據董事會決議執行 (5) 已依據董事會決議執行
107/12/20	1. 通過本公司委任會計師之獨立性判斷案。 2. 通過本公司108年度會計師簽證公費案。 3. 通過本公司提升自行編製財務報告能力計畫書執行情形案。 4. 通過本公司台灣事業群民國108年度之年度營運計畫案。 5. 通過海外事業群民國108年之年度營運計畫案。 6. 通過本公司民國108年度預算案。 7. 通過本公司107年12月薪酬委員會審議通過之相關議案案。 8. 通過本公司108年年度稽核查核計劃案。 9. 審查本公司106年度及107年度海外事業群總經理適用之績效獎勵辦法：「106年海外事業群高級主管獎勵辦法」及「107年海外事業群高級主管獎勵辦法」復議案。	(1) 已依據董事會決議執行 (2) 已依據董事會決議執行 (3) 已依據董事會決議執行 (4) 已依據董事會決議執行 (5) 已依據董事會決議執行 (6) 已依據董事會決議執行 (7) 已依據董事會決議執行 (8) 已依據董事會決議執行 (9) 針對106年辦法中有疑問的地方準備相關資料後再次送薪酬委員會釐清，107年度以後之績效獎勵辦法重新審查。
108/01/29	1. 通過本公司委任資深副總經理盧崑錄先生為總經理，原兼任總經理葉元椒先生擬予解任案。 2. 通過本公司聘請葉元椒先生擔任本公司常務顧問乙職案。 3. 通過本公司修訂「公司章程」案。 4. 通過本公司修訂「董事及監察人選舉辦法」案。 5. 通過本公司108年股東臨時會開會時間、地點及會議議程等案。	(1) 已依據董事會決議執行 (2) 已依據董事會決議執行 (3) 已依據董事會決議執行 (4) 已依據董事會決議執行 (5) 已依據董事會決議執行
108/03/19	1. 通過本公司107年度個體財務報表及合併財務報表審議案。 2. 通過本公司107年度虧損撥補案討論案。 3. 通過本公司108年薪酬委員會審議通過之相關議案。 4. 通過本公司107年度「內部控制制度有效性考核」及「內部控制制度聲明書」案。 5. 通過本公司修正「董事會議事規則」案。	(1) 已依據董事會決議執行 (2) 已依據董事會決議執行 (3) 已依據董事會決議執行 (4) 已依據董事會決議執行 (5) 已依據董事會決議執行
108/04/08	1. 通過本公司本公司107年度營業報告書審議案。 2. 通過本公司修訂本公司「公司章程」案。 3. 通過本公司訂定「審計委員會組織規程」案。 4. 通過本公司修訂「薪酬委員會組織規程」案。 5. 通過本公司訂定「處理董事要求之標準作業程序」案。 6. 通過本公司董事改選案。 7. 通過本公司提名董事及獨立董事候選人名單案。 8. 通過本公司解除新任董事及其代表人競業禁止之限制案。 9. 通過本公司108年股東常會開會時間、地點及會議議程等案。	(1) 已依據董事會決議執行 (2) 已依據董事會決議執行 (3) 已依據董事會決議執行 (4) 已依據董事會決議執行 (5) 已依據董事會決議執行 (6) 已依據董事會決議執行 (7) 已依據董事會決議執行 (8) 已依據董事會決議執行 (9) 已依據董事會決議執行

(十三) 最近年度及截至年報刊印日止董事或監察人對董事會通過重要決議有不同意見且有紀錄或書面聲明者，其主要內容：無。

(十四) 最近年度及截至年報刊印日止，公司董事長、總經理、會計主管、財務主管、內部稽核主管及研發主管等辭職解任情形之彙總：

108年4月26日

職稱	姓名	到任日期	解任日期	原辭職或解任因
會計主管	陳昆祺	106/9/21	107/6/26	解任
會計主管	林茗郡	107/6/21	107/9/3	辭職
總經理	葉元椒	105/7/6	108/2/1	解任

五、會計師公費資訊

(一) 會計師公費資訊級距表

會計師事務所名稱	會計師姓名		查核期間	備註
勤業眾信聯合會計師事務所	池瑞全	陳慧銘	107.01.01-107.12.31	無

單位：新臺幣仟元

金額級距		公費項目	審計公費	非審計公費	合計
1	低於 2,000 千元		0	0	0
2	2,000 千元 (含) ~ 4,000 千元		2,630	0	2,630
3	4,000 千元 (含) ~ 6,000 千元		0	0	0
4	6,000 千元 (含) ~ 8,000 千元		0	0	0
5	8,000 千元 (含) ~ 10,000 千元		0	0	0
6	10,000 千元 (含) 以上		0	0	0

(二) 給付簽證會計師、簽證會計師所屬事務所及其關係企業之非審計公費為審計公費之四分之一以上者，應揭露審計與非審計公費金額及非審計服務內容：無。

(三) 更換會計師事務所且更換年度所支付之審計公費較更換前一年度之審計公費減少者，應揭露更換前後審計公費金額及原因：無。

(四) 審計公費較前一年度減少達百分之十五以上者，應揭露審計公費減少金額、比例及原因：無。

(五) 會計師獨立性之評估

本公司董事會定期藉以下事項評估簽證會計師之獨立性：

1. 本公司董事長、總經理、財務主管或會計主管，最近一年內未曾任職於現任簽證會計師所屬事務所或其關係企業。
2. 本公司上述人員於 107 年度離職者，亦未於離職後至現任簽證會計師所屬事務所或其關係企業就任任何職務。
3. 本公司 107 年度給付簽證會計師、簽證會計師所屬事務所及其關係企業之非審計公費為零。
4. 會計師出具獨立性聲明。

六、更換會計師資訊

(一) 關於前任會計師：無。

(二) 關於繼任會計師：無。

(三) 前任會計師對本準則第 10 條第六款第一目及第二目之 3 事項之復函：無。

七、本公司之董事長、總經理、負責財務或會計事務之經理人，最近一年內曾任職於簽證會計師所屬事務所或其關係企業之情形：無。

八、董事、監察人、經理人及持股比例超過百分之十之股東股權移轉及股權質押變動情形

(一) 董事、監察人、經理人及大股東股權變動情形

職稱	姓名	107 年度		當年度截至 4 月 26 日止	
		持有股數增 (減) 數	質押股數增 (減) 數	持有股數增 (減) 數	質押股數增 (減) 數
董事長	葉元椒	0	0	0	0
董事/總經理	盧崑錄	0	0	0	0
董事	吳翠美	0	0	0	0
董事/大股東	凌群電腦股份有限公司	(668,000)	0	0	0
董事/產品技術發展處處長	蘇文宗	198,000	0	14,000	0
獨立董事	任 俊	0	0	0	0
獨立董事	黃芳祐	0	0	0	0
監察人	徐生雲	0	0	0	0
監察人	陶天源	0	0	0	0
監察人	趙均珮	0	0	0	0
資深副總經理	林秋隆	0	0	0	0
會計主管	林詩芸	0	0	0	0
董事長/總經理	葉元椒	0	0	0	0
董事/資深副總經理	盧崑錄	0	0	0	0
董事	吳翠美	0	0	0	0

(二) 股權轉移資訊：無。

(三) 股權質押資訊：無。

九、持股比例占前十名之股東，其相互間為關係人或為配偶、二親等以內之親屬關係之資訊

姓名	本人持有股份		配偶、未成年子女持有股份		利用他人名義合計持有股份		前十大股東相互間具有關係人或為配偶、二親等以內之親屬關係者，其名稱或姓名及關係。		備註
	股數	持股比率	股數	持股比率	股數	持股比率	名稱(或姓名)	關係	
凌群電腦股份有限公司	6,090,909	15.88%	0	0.00%	0	0.00%	無	無	無
代表人： 李振寰	0	0.00%	0	0.00%	0	0.00%	無	無	無
盧正觀	3,039,173	7.92%	0	0.00%	0	0.00%	盧崑錄	父子	無
							盧正信	兄弟	無
盧正信	2,610,420	6.80%	0	0.00%	0	0.00%	盧崑錄	父子	無
							盧正觀	兄弟	無
盧崑錄	2,529,994	6.59%	850,160	2.22%	0	0.00%	盧正觀	父子	無
							盧正信		
吳翠美	1,945,776	5.07%	530,809	1.38%	0	0.00%	無	無	無
葉元椒	1,905,609	4.97%	1,835,658	4.78%	0	0.00%	張小琪	夫妻	無
趙均珮	1,892,474	4.93%	0	0.00%	0	0.00%	廖佳美	母女	無
張小琪	1,832,658	4.78%	1,905,609	4.97%	0	0.00%	葉元椒	夫妻	無
廖佳美	1,651,699	4.78%	1,271,107	3.31%	0	0.00%	趙均珮	母女	無
熊俊璋	1,556,114	4.06%	401,000	1.05%	0	0.00%	無	無	無

十、公司、公司之董事、監察人、經理人及公司直接或間接控制之事業對同一轉投資事業之持股數

107年12月31日

單位：股；%

轉投資事業 (註)	本公司投資		董事、監察人、經理人及直接或間接控制事業之投資		綜合投資	
	股數	持股比例	股數	持股比例	股數	持股比例
訊大電腦(深圳)有限公司	HK 10,000,000	100	—	—	HK 10,000,000	100
天津訊安達電腦有限公司	HK 25,700,000	100	—	—	HK 25,700,000	100
Pacific Capital Assets Investment Inc.	USD 4,610,000	100	—	—	USD 4,610,000	100

註：係公司採用權益法之投資。本公司轉投資事業組織圖請詳 217 頁。

肆、募資情形

一、資本及股份 (一) 股本來源 1. 股本來源

年月	發行價格	核定股本		實收股本		備註		
		股數	金額	股數	金額	股本來源	以現金以外之財產抵充股款者	其他
71/11	10	300,000	3,000,000	300,000	3,000,000	公司設立	無	—
76/06	10	1,000,000	10,000,000	1,000,000	10,000,000	現金增資	無	—
78/06	10	1,600,000	16,000,000	1,600,000	16,000,000	現金增資	無	—
79/09	10	2,160,000	21,600,000	2,160,000	21,600,000	現金增資	無	—
85/04	10	3,240,000	32,400,000	3,240,000	32,400,000	盈餘轉增資	無	—
86/05	10	6,480,000	64,800,000	6,480,000	64,800,000	現金增資	無	—
87/05	10	8,100,000	81,000,000	8,100,000	81,000,000	現金增資	無	—
87/08	10	18,000,000	180,000,000	18,000,000	180,000,000	現金增資	無	—
88/09	10	25,000,000	250,000,000	19,800,000	198,000,000	盈餘轉增資	無	—
89/09	10	25,000,000	250,000,000	25,000,000	250,000,000	盈餘轉增資 19,800 仟元 現金增資 32,200 仟元	無	89/06/23 (八九) 台財證 (一) 第五四一〇號
90/09	10	45,000,000	450,000,000	30,088,200	300,882,000	盈餘轉增 45,000 仟元 員工紅利轉增 5,882 仟元	無	90/07/31 (九十) 台財證 (一) 第一四九〇九九號
91/10	10	45,000,000	450,000,000	33,382,020	333,820,200	盈餘轉增 24,071 仟元 資本公積轉增 6,017 仟元 員工紅利轉增 2,850 仟元	無	91/07/09 台財證一字第 0910731543 號
93/09	10	45,000,000	450,000,000	33,882,750	338,827,500	盈餘轉增 5,007 仟元	無	93/09/24 北市商一字第 930041582 號
98/09	10	45,000,000	450,000,000	35,644,653	356,446,530	盈餘轉增 17,619 仟元	無	98/08/10 府產業商字第 09887419700 號
100/09	10	45,000,000	450,000,000	37,070,440	370,704,400	盈餘轉增 14,258 仟元	無	100/08/19 府產業商字第 10086715310 號
101/08	10	45,000,000	450,000,000	38,367,906	383,679,060	盈餘轉增 12,975 仟元	無	101/08/24 府產業商字第 10186997600 號

股 份 種 類	核 定 股 本			備註
	流通在外股份(已上櫃)	未 發 行 股 份	合 計	
記名式普通股	38,367,906	6,632,094	45,000,000	無

2.總括申報制度相關資訊：無。

(二) 股東結構

108年4月26日

股東結構 數量	政府機構	金融機構	其他法人	個人	外國機構 及外人	合 計
人 數	0	0	9	2,884	3	2,896
持 有 股 數	0	0	6,097,248	32,265,378	5,280	38,367,906
持 股 比 例	0.00%	0.00%	15.89%	84.10%	0.01%	100.00%

(三) 股權分散情形

1.普通股股權分散情形

108年4月26日

持股分級	股東人數	持有股數	持股比例
1 至 999	2,155	149,536	0.39%
1,000 至 5,000	493	1,018,637	2.66%
5,001 至 10,000	96	637,497	1.66%
10,001 至 15,000	49	554,335	1.45%
15,001 至 20,000	22	390,384	1.02%
20,001 至 30,000	22	546,819	1.43%
30,001 至 40,000	5	182,348	0.48%
40,001 至 50,000	6	284,099	0.74%
50,001 至 100,000	12	800,495	2.09%
100,001 至 200,000	13	1,804,033	4.70%
200,001 至 400,000	5	1,241,799	3.23%
400,001 至 600,000	3	1,386,505	3.61%
600,001 至 800,000	2	1,240,073	3.23%
800,001 至 1,000,000	2	1,802,413	4.69%
1,000,001 以上	11	26,328,933	68.62%
合 計	2,896	38,367,906	100%

註：每股面額 10 元

2.特別股股權分散情形：無。

(四) 主要股東名單

108年4月26日

主要股東名稱	持有股數	持股比例
凌群電腦股份有限公司	6,090,909	15.88%
盧正觀	3,039,173	7.92%
盧正信	2,610,420	6.80%
盧崑錄	2,529,994	6.59%
吳翠美	1,945,776	5.07%
葉元椒	1,905,609	4.97%
趙均珮	1,892,474	4.93%
張小琪	1,835,658	4.78%
廖佳美	1,651,699	4.31%
熊俊瑋	1,556,114	4.06%

(五) 最近二年度每股市價、淨值、盈餘、股利及相關資料

項目		年度			
		一〇六年	一〇七年	當年度截至 一〇八年三月 三十一日	
每股市價	最高	15.00	13.65	12.10	
	最低	10.10	9.06	10.35	
	平均	12.86	11.70	10.87	
每股淨值	分配前	10.66	10.62	10.59	
	分配後	-(註)	-(註)	-	
每股盈餘	加權平均股數	38,367,906	38,367,906	38,367,906	
	每股盈餘	0.23	0.06	(0.13)	
每股股利	現金股利	0.00	-(註)	-	
	無償配股	盈餘配股	0.00	-(註)	-
		資本公積配股	0.00	-(註)	-
	累積未付股利	0.00	0.00	-	
投資	本益比	55.91	195	-	
報酬	本利比	-	-(註)	-	
分析	現金股利殖利率	-	-(註)	-	

註：民國一〇七年度虧損撥補案尚未經股東會決議。

(六) 公司股利政策及執行狀況

1. 股利政策

依本公司章程第三十三條規定，公司年度如有獲利(指稅前利益扣除分派員工酬勞及董監酬勞前之利益)，應提撥百分之三至百分之六為員工酬勞。董(監)事酬勞為不高於百分之六；但公司尚有累積虧損(包括調整未分配盈餘金額)時，應預先保留彌補數額。

員工酬勞得以股票或現金發給之；對象得包括符合一定條件之從屬公司員工。

董(監)酬勞僅得以現金為之；其給付依股東會通過之辦法實施。

第一項及第二項，應由董事會決議行之，並報告股東會。

第三十三條之一：公司年度總決算如有本期稅後淨利，應先彌補累積虧損(包括調整未分配盈餘金額)，次提百分之十法定盈餘公積；但法定盈餘公積已達本公司實收資本總額時，不在此限。並依法令及主管機關規定提列或迴轉特別盈餘公積後，其餘額連同期初未分配盈餘(包括調整未分配盈餘金額)為可供分配盈餘，由董事會擬具盈餘分派議案，提請股東會決議之。

本公司股利政策配合公司發展計畫並兼顧股東利益，就可供分配盈餘提撥不低於10%分配股東股息紅利。但可供分配盈餘未達實收資本額30%時，得不予分配。

2. 本次股東會擬議之股利分派之情形

(1) 董事監察人酬勞：現金發放新台幣 0 元。

(2) 員工紅利：現金發放新台幣 0 元。

(3) 股東股利：每股現金股利 0 元，每股股票股利 0 元

3. 預期股利政策重大變動之說明：無。

(七) 本次股東會擬議之無償配股對公司營業績效及每股盈餘之影響

項目		年度		一〇八年度 (預估)	
		期初實收資本額			
		38,367,906			
本年度配股配息情形 (註1)	每股現金股利			-	
	盈餘轉增資每股配股數			-	
	資本公積轉增資每股配股數			-	
營業績效變化情形	營業利益			(註1) (註2)	
	營業利益較去年同期增(減)比率				
	稅後純益				
	稅後純益較去年同期增(減)比率				
	每股盈餘	稅前每股盈餘			
		稅後每股盈餘			
	每股盈餘較去年同期增(減)比率				
年平均投資報酬率(年平均本益比倒數)					
擬制性每股盈餘 及本益比	若盈餘轉增資全數改配放現金股利	擬制稅後每股盈餘			
		擬制年平均投資報酬率			
	若未辦理資本公積轉增資	擬制每股盈餘			
		擬制年平均投資報酬率			
若未辦理資本公積且盈餘轉增資改以現金股利發放	擬制每股盈餘				
	擬制年平均投資報酬率				

註1：民國一〇七年度虧損撥補案尚未經股東會決議，為保留未來營運資金，擬全數保留不予分配。

註2：本公司並未編製及公告一〇八年財務預測，故無須揭露此資訊。

(八) 員工、董事及監察人酬勞

1. 公司章程所載員工、董事及監察人酬勞之成數或範圍：

按本公司章程所訂定股利政策執行，詳見(六)1.之說明。

2. 本期估列員工、董事及監察人酬勞金額之估列基礎、以股票分派之員工酬勞之股數計算基礎及實際分派金額若與估列數有差異時之會計處理：

本公司對於應付員工及董監酬勞之估列係依過去經驗以可能發放之金額為基礎。年度終了後，董事會決議之發放金額有重大變動時，該變動調整原提列年度費用。於股東會決議日時，若金額仍有變動，則依會計估計變動處理，於股東會決議年度調整入帳。如股東會決議採股票發放員工紅利，股票紅利股數以決議分紅之金額除以股票公允價值決定，股票公允價值係以股東會決議日前一日之收盤價(考量除權除息之影響後)。

3. 董事會通過分派酬勞情形：

(1). 以現金或股票分派之員工酬勞及董事、監察人酬勞金額。若與認列費用年度估列金額有差異者，應揭露差異數、原因及處理情形：本公司董事會決議不配發一〇七年度員工紅利及董監酬勞，與一〇七年度個體財務報告估列之金額無差異。

(2). 以股票分派之員工酬勞金額及占本期個體或個別財務報告稅後純益及員工酬勞總額合計數之比例：無。

4. 前一年度員工、董事及監察人酬勞之實際分派情形(包括分派股數、金額及股價)、其與認列員工、董事及監察人酬勞有差異者並應敘明差異數、原因及處理情形：

本公司股東常會分別決議分派之員工及董監事酬勞與一〇六年度個體財務報告認列之員工、董事及監察人酬勞並無差異。

5. 前十大取得員工分紅人員之姓名、職位及分紅總數：

本公司董事會決議不配發一〇七年度員工及董監酬勞，故不適用。

(九) 公司買回本公司股份情形：無。

二、公司債辦理情形：無。

三、特別股辦理情形：無。

四、海外存託憑證辦理情形：無。

五、員工認股權憑證辦理情形：無。

六、限制員工權利新股辦理情形：無。

七、併購或受讓他公司股份發行新股辦理情形：無。

八、資金運用計畫執行情形

(一) 計畫內容

1. 截至年報刊印日之前一季止，前各次發行或私募有價證券尚未完成者：無。

2. 最近三年內已完成且計畫效益尚未顯現者：無。

(二) 執行情形：不適用。

伍、營運概況

一、業務內容

(一) 業務範圍

1. 本公司營運業務主要內容

- (1) 電腦及其週邊設備製造業
- (2) 電腦設備安裝業
- (3) 電腦及事務性機器設備批發業
- (4) 電腦及事務性機器設備零售業
- (5) 資訊軟體批發業
- (6) 資訊軟體零售業
- (7) 電子材料批發業
- (8) 電子材料零售業
- (9) 資訊軟體服務業
- (10) 租賃業
- (11) 電信器材批發業
- (12) 電信器材零售業
- (13) 醫療器材批發業
- (14) 除許可業務外，得經營法令非禁止或限制之業

2. 公司主要產品之營業比重

單位：新台幣仟元

主要產品	金額	%
個人電腦/工作站	423,694	25.19
伺服器	389,310	23.15
技術服務及其他	220,079	13.08
伺服器周邊選件	185,110	11.01
軟體產品	141,373	8.41
顯示器	100,355	5.97
網路產品	78,568	4.67
零件. 耗材	76,370	4.54
個人電腦/工作站週邊選件	61,512	3.66
印表機	5,599	0.32
合計	1,681,970	100.00

3. 公司目前之商品及服務項目

本公司為一全方位資訊系統整合廠商，主要營運內容係為企業客戶提供軟硬體之系統整合規劃、建置、售後維修及相關增值服務，輔以全面性之企業資源規劃顧問服務，為國內少數能提供全方位完整解決方案 (Total Solution) 之資訊服務業者。目前主要營業

項目詳如下表所示：

分類	主要產品內容
電腦系統設備	伺服器及伺服器週邊配件、個人電腦/工作站及其週邊配件、儲存及備份設備、顯示器等。
網路系統設備	網路卡、集線器、交換器、路由器、防火牆、無線網路設備等。
電腦週邊設備	顯示器、繪圖機、投影機、印表機及相關耗材等。
軟體產品	作業系統及應用軟體、自行研發之電子商務解決方案等。
解決方案顧問諮詢服務	提供 e-Solution 系統維護及功能開發、資訊管理顧問諮詢、售前系統分析諮詢、售後系統使用諮詢等。主要系統整合規劃方案包含：虛擬化解決方案、儲存及資訊安全規劃、網路解決方案、雲端相關應用等。
服務性產品及其他	包含裝機、移機、保固內售後服務、保固後升級服務、教育訓練，並視客戶實際需求，提供進階服務產品，如：7X24 小時全年無休高品質的即時服務、災難預防規劃與重建服務、異地備援、駐點服務等。

4. 計劃開發之新產品與服務

(1) 持續提供更全面的虛擬化應用方案

從整體雲端市場來看，市場調查研究機構 IDC 表示，雲端原生資訊技術將全方位轉化。IDC 預估，2023 年時，臺灣 33% 的超大型企業會評估開放型虛擬架構，也會 28% 的大型企業採用雲端協同開發環境，此外，40% 企業則會在自有機房部署原生雲端技術。

「未來 2 到 3 年內，雲端運算服務會逐漸落地在邊緣運算。」資策會產業情報研究所 (MIC) 資深產業分析師施柏榮，指出未來重要趨勢。他解釋，在物聯網 (IoT) 的趨勢下，未來會產生非常大量的數據，光靠雲端運算無法完全處理，所以得仰賴邊緣運算，針對終端產生的數據更快地回應與分析。

不可否認，隨著技術成熟和觀念逐步轉換，雲端已是企業 IT 必要的應用之一；由此可知，雲端運算的相關軟硬體服務及技術仍會是企業關心的重點，而虛擬化即為達成雲端運算的重要技術。因此，訊達電腦將持續並致力於提供及滿足客戶虛擬化應用的相關服務。

訊達將繼續提供客戶可靠且穩定的虛擬化應用方案，並為客戶帶來下列效益：

A. 讓客戶現有資源的使用上更有效率

協助客戶動態調配手上可用資源，達到物盡其用，降低企業 IT 總體成本。

B. 增加客戶軟硬體使用的選擇空間

資源的使用上不再受限於硬體，客戶對於作業系統或軟體的選擇上更具彈性。系統管理者在對資源進行維護或者升級時，也可以降低對使用者的影響。

C. 節省客戶機房空間及維護成本

減少客戶所需採購的設備，幫助客戶有效節省機房空間；連帶地也降低了客戶維護上所需的電力成本，達到節能減碳的環保效益。

(2) 提供客戶專業的資訊安全服務方案

iThome 2019 年資安大調查結果，75%的企業去年至少遭遇過一次資安攻擊，2 成金融業者甚至遭攻擊 50 次以上，但企業平均得花 11 天才會發現，仍有 3 成企業得花上好幾天，甚至 1 周才能恢復正常。

最近幾年的資料外洩事件頻傳，在 2018 年裡，不僅這類攻擊的次數極為頻繁，幾乎每個星期都會出現，而且，許多事件遭竊的資料數量都在 1 億筆以上，比起過往都要來得多。而這種現象，代表駭客想要將攻擊的效益最大化，在 2019 年應該會更加明顯。不只駭客動手偷取資料的情況相當嚴重，同時，值得注意的是，由於企業對雲端服務的接受度，較以往增加，連帶因存取權限設置不當，導致儲存在雲端機敏資料，在無意中遭到公開，使得任意人士只要能找到路徑，就能取得上述檔案，這類事件在 2018 年出現也相當頻繁，而且，其中不乏大型的 IT 公司。

趨勢科技最近公布的 2019 攻擊趨勢，也指出釣魚惡意網域將再創高峰，因為該公司今年已經阻擋 2 億多筆網路釣魚相關的連結網址，較 2017 年成長 3 倍，並預測 2019 年將更嚴重。而且，網路釣魚手法上也變得更多元，除了使用傳統郵件管道，也有入侵網路紅人的社群帳號等方式，騙取粉絲前往已植入惡意程式的網站。

儘管資安事件或大或小，這個數據反映出了資安事件不再是偶然發生的事件；因此，資安議題成了企業資訊長或資安長們，每年都要面對的經常性考驗。訊達電腦將以專業的服務積極投入資訊安全的相關服務，主推方案如下：

A. 整合多層次的安全架構

採用單層安全架構或多個供應商提供的單點解決方案的防禦效果並不佳，並且已經是落後的安全性原則。透過發展、合作以及收購等方式來獲得所有需要整合的必要安全元素，提供客戶整合、多層次的解決方案。

B. 合作應對威脅

單一的供應商或企業無法對所有的資安威脅有完整和即時的掌握，為了保持與時俱進的有效防護，合作分享威脅情報必不可少。

C. 整體性資安規劃

將安全作為整體 IT 基礎架構中重要環節則至關重要，分層部署進行安全保護，做到第一時間主動抵禦安全威脅，才能防止攻擊活動有機可乘。

D. 線上顧問服務

提供客戶資安相關的遠端線上支援與軟硬體專業諮詢，以便於第一時間解決客戶的疑難雜症。

E. 完善的教育訓練

提供客戶有關係統使用與維護的完整教育訓練規劃，讓客戶在 IT 環境的使用上非常有效率。

(3) 精耕大型專案規劃與建置經驗

訊達電腦累積了三十七年的專業資訊系統建置技術與軟體開發經驗，運用技術資訊與高專業服務人員的優勢，提供客戶在系統整合專案上全面的規劃。近年持續承接多項民間企業與政府機關的大型專案，與各領域相關經驗豐富之廠商合作，由專案經理統籌指揮，以堅強的團隊技術、人力、經驗、設備等，協力完成工作種類多樣化的各類專案。

透過大型專案建置經驗的累積，複製成功模式，訊達可投入更大規模的專案、結

合產業上下游資源，以滿足客戶日新月異的資訊需求；對內亦可提升內部系統整合的軟硬實力，帶動公司業績的成長。

(4) 具前瞻性的商品組合規劃：大數據分析平台

不論大中小型企業，隨著公司業績蒸蒸日上，業務量也隨之增加，資訊系統變遷日益複雜與頻繁，IT系統維護與使用困難度越趨不易，以往的IT系統與監控管理平台已不堪重負。因此藉由大數據分析與先進的IT技術來提升營運管理的效能與創新的技術與方式，保障公司業務的運作效率，是現今IT管理部門的一大挑戰。訊達電腦將以專業的服務積極投入IT管理商品開發-大數據分析平台，運用大數據管理與創新技術，以提供數據化、可視化及自動化管理，進而發揮大數據對運維決策分析和防患於未然之作用如下：

- A. 事前主動預防：於IT系統異常現象出現之前，提前發現問題，採取有效之防範措施與手段，以減少或消除可能發生之事故與意外，降低救火頻率。
- B. 事中有有效控制：於IT系統異常現象發生過程中，藉由多維的關聯分析，精確定位系統之瓶頸與異常原因，縮短處理異常現象之週期，以提升IT服務品質。
- C. 事後稽核分析：為避免異常問題重複出現，經由大數據分析，提供IT系統升級改造方案之決策依據，保障IT投資效益和持續穩定運行。

(二) 產業概況

1. 產業之現況與發展

(1) 總體經濟環境趨勢

展望未來，就近期國際預測機構如國際貨幣基金組織(IMF)、世界銀行(WB)與IHS Markit所公布之更新數據觀察，有鑑於美中貿易協商前景未明、中國經濟放緩、歐洲成長疲軟、英國可能無協議脫歐的衝擊，IMF下修2019年全球經濟成長率0.2個百分點，WB和IHS Markit皆下修0.1個百分點。今年全球經濟景氣表現不如2018年，加以政經情勢紛擾不明，仍有若干不確定因素可能影響實際結果。因此，根據台經院最新預測結果，2019年國內經濟成長率為2.12%，較2018年11月預測下修0.08個百分點。

儘管2019年的全球經濟表現恐不如2018年，惟減幅有限，不過仍有不確定因素影響國、內外景氣。首先是美國國內外政經紛擾，川普總統與國會因美墨邊境支出無法達成共識，美國聯邦政府停擺已超過1個月之久，數十萬公務員被迫停薪休假，加上行政程序導致企業生產、投資等活動延後，相關經濟數據無法如期公布，增加對經濟現況判讀的難度，都將加大對經濟成長的負面衝擊。此外，美中貿易協商已開始進行，美國與其他國家的貿易協商也將在今年陸續啟動，然在部分關鍵議題上，雙方仍有分歧，協商結果是否順利，有待後續觀察。

其次，國際政經情勢不穩，就歐洲方面，英國將於2019年3月29日正式脫歐，然脫歐協議遲遲無法交付英國下議院表決，恐出現無協議脫歐或提出申請將脫歐日期延後。法國則受到黃背心運動持續延燒，自2018年11月中開始的示威活動，讓零售、餐飲及觀光損失慘重，且貨運延誤或企業因故停工等因素，使得工時被迫減少。亞洲國家如泰國、印尼、印度今年都將面臨重要選舉，亦將牽動亞洲政經局勢的變化。

再者，各主要國家的央行貨幣政策仍是影響全球景氣趨勢的重要指標。觀察近期美國聯準會官員談話與會議紀錄內容，顯示聯準會升息已接近尾聲，未來的貨幣政策將更具彈性，視美國經濟情況來做調整，聯準會可能調整目前漸進升息與續減資產的貨幣政策正常化政策。歐洲央行(ECB)則在去年底宣布結束貨幣量化寬鬆計畫，並聲稱在今年夏季結束前不會啟動升息，日本已實質減少購債，甚至不排除啟動升息。三大央

行資產變化顯示全球流動性減少，將導致全球金融市場震盪劇烈，新興市場及開發中經濟體都必須同步升息來加以因應，全球貨幣進一步緊縮。

最後為國際能源及原物料價格走勢，國際油價在近年扮演著全球經濟，特別是新興市場及開發中經濟體經濟擴張的關鍵角色，西德州原油從 2016 年年初每桶不到 30 美元，漲至 2018 年 10 月 70 美元左右，然受到全球景氣趨緩，原油供應過剩影響，2019 年 1 月油價已跌回 52 美元左右，若油價波動幅度劇烈，甚至反向下跌，則不僅對新興市場及開發中經濟體出口表現產生負面影響，也將影響全球貿易及石化產業的表現。以上這些不確定因素都是影響 2019 年經濟情勢的重要不確定因素。

(2) 資訊系統整合業整體市場現況與發展

IDC 發布 2019 年台灣 ICT 市場十大趨勢，預測 2019 將是「重塑創新的競賽」的關鍵年，企業必須加快數位轉型的步伐，從上到下重塑企業的發展，若無法加速進行數位創新與技術應用，2022 年將失去三分之二的市場機會。

IDC 台灣區總經理江芳韻表示，數位轉型的競爭，強調適者生存。企業必須重新塑造所需的 IT 組織、IT 技能，來面對節奏快速的世界，否則恐面臨淘汰命運。

根據 IDC 針對 2019 年臺灣市場提出的十大趨勢影響中，列出以下與本公司相關的趨勢影響：

A. 新一代對話式平台

人工智慧技術的推陳出新，正大幅改變產業，其中以整合自然語言處理(NLP)與聊天機器人(Chatbot)的對話式平台對產業影響大。

對話式平台將和機器人流程自動化(RPA)整合，應用領域在個人化推薦、自動文件檢索、工作自動化、勞動力增強與提升、娛樂應用服務，以金融、專業服務、零售餐飲與媒體娛樂產業應用為領先。

AI 技術的演進為產業運行的方式帶來轉變，IDC 觀察到，新一代對話式平臺整合機器人流程自動化，將會成為顛覆產業的新機制。IDC 預估，到了 2020 年，以零售服務產業為首，將有超過 30% 臺灣企業採用對話式平臺，以優化營運業務，同時開創全新的商業模式。零售服務產業的需求將占其中的 35%，接著是占比為 27% 的專業服務，包含資訊科技、律師等，另外是製造服務 17%、娛樂媒體 9%、金融服務 5% 和其他 7%。

B. 群體智慧生態圈

隨著 AI 走入邊緣的趨勢下，終端設備的反應也變得越來越強大。IDC 預測 2020 年 50% 的智慧型手機將搭載 AI 晶片；2022 年全球 25% 的終端設備將具備 AI 邊緣運算的功能。

由於邊緣運算著重個人化與離線獨立運作，相關使用反饋必須透過網路回傳至雲端，再利用機器學習做更進一步的計算或流程改善。

IDC 預測未來各個獨立的 AI 終端設備將相互連結，透過各類反饋資訊與機器學習，「群體智慧」(Federated AI) 將逐漸成形。未來企業將建立可融合大量智慧終端、AI 邊緣運算、機器學習的應用平台，這類平台將成為未來群體智慧生態圈發展基礎。

C. 從人工智能到環境智能

隨著行動裝置、IoT 物聯網、感測器布建的普及，未來人類所處的環境，人工智慧無所不在，環境智能中的終端與設備都必須自然融入環境中。IDC 預期未來包括人

工智慧、量子電腦、終端微小化、能源採集等將是環境智能下的重要發展趨勢與機會。

D. 微服務架構興起

隨著雲端原生軟體(Cloud-Native App)、容器(Container)技術的普及，微服務的興起，意味著每一個服務都將由數十個、或是上百個微服務相互串聯。IDC 預測，2022 年全球將有 35%的軟體服務是雲端原生軟體，其次高達 90%的全新軟體服務是採微服務架構。服務網格(Service Mesh)也應運而生，能以自動化處理，提升企業在軟體開發、測試、布署與更新的敏捷度。

目前金融業都已開始透過微服務優化軟體，IDC 預估，開放銀行(Open Bank)將率先採用服務網格。

E. 雲端原生資訊技術全方位轉化

公有雲服務的高成長，雲端機房加入更多異質專屬處理晶片，虛擬化追求輕量化、無形化，虛擬架構轉向開放規格標準。IDC 預估 2023 年台灣將有 33%極大型企業評估開放型虛擬架構、28%大型企業採雲端協同開發環境，40%於企業自有機房或前沿系統上布建原生雲端技術。

F. 數位分身創造企業核心價值

數位分身(Digital Twin)為導入數據分析在虛擬世界進行模擬，對於企業在管理、協作、預測都有幫助。IDC 預測 2019 年製造業將逐步導入數位分身，解決製造業大量生產、客製化之間的不協調，以增加生產效率與節省成本；而服務業則是下一個應用產業，藉此優化客戶體驗、提升服務效率。

G. 布局 5G，從垂直市場找應用

第五代通訊技術 5G 將於 2019 年登場，垂直市場應用將成為電信業者布局的重點。

5G 初期應用以 3D、VR/AR、4K/8K 或全像投影等服務為主。IDC 預期 2020 年電信業者開始採用獨立組網(SA)，隨著高、中、低頻的 5G 基站布建完整和網路切片(Network Slicing)等技術的導入，無人智慧工廠、遠距離智慧醫療、自駕車、智慧運輸系統將陸續展開。

H. 資安防禦思維，化被動為主動

近年網路攻擊層出不窮，加上 GDPR 上路後，企業面臨更嚴苛的資料保護挑戰。企業在資安防禦心態上，從被動轉為主動，從資安事件發生前、後，包括進階資安測試、威脅情報、事件回應演練、網路安全訓練等「威脅生命週期管理(Threat Life-Cycle Management)」服務。

IDC 預期資安管理服務將是台灣資安市場成長的驅動力，2018~2022 年的年複合成長率將達 14%。

I. 創新工作模式百花齊放

傳統制式化的工作模式，已無法滿足員工的需求。透過運用行動裝置、智慧助理、擴增實境(AR)和虛擬實境(VR)、人工智慧，更多的人機合作、虛實整合等，改變公司的人才及生產流程管理，IDC 預估 2020 年亞太市場在相關技術的投資將達到 6 千億美元以上。

J. 列印加值服務出現

未來印表機硬體原廠會取代通路，成為企業服務的提供者。

IDC 預估，「Print-as-a-service (列印加值服務)」是列印產業未來重要發展趨勢，像是列印合約內容的轉型，付費標準出現改變，走向以資訊安全、智慧學習為賣點，列印加值服務對企業轉型越發重要。

2. 產業上、中、下游之關聯性

(1) 上游

各家標準工業產品系統廠商，如 HP、HPE、Dell、IBM、Cisco、Lenovo、EMC、NetApp、Acer、Asus；軟體開發廠商，如 Microsoft、Oracle、VMware、Symantec...等。

(2) 中游

各家電腦設備或軟體零售批發商，如群環、精技、聯強、展碁、聚碩、建達、零壹...等。

(3) 下游

各終端機構及企業使用單位，如德律科技、台積電、鴻海精密工業、愛奇藝、凱絡媒體、萬海航運、亞太電信、東森電視、國防部、教育部、內政部警政署...等。

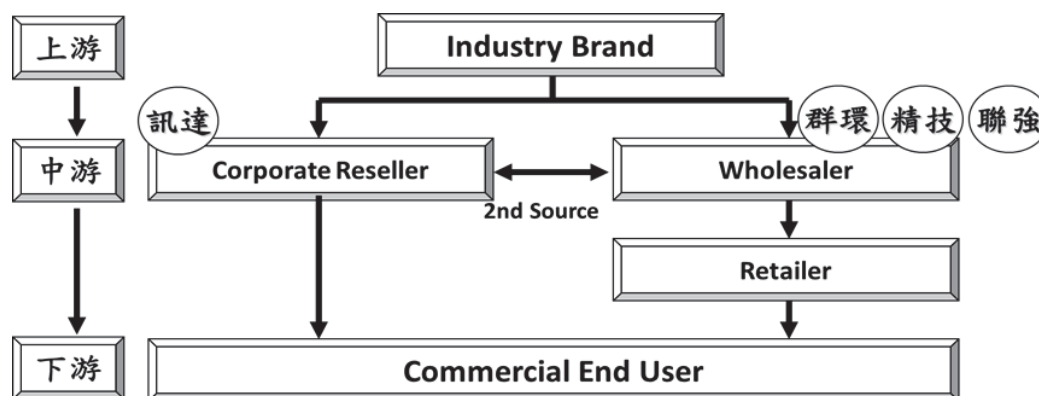

3. 商品發展趨勢及競爭情形

(1) 企業虛擬化

虛擬化(簡稱 VM)已經成為企業資料中心的主要基礎架構，連帶的，企業儲存環境的建置與相關服務，也逐漸轉為以滿足虛擬化平臺的需求為核心，所有儲存設備從引進、建置設定到日常管理，都必須以為虛擬化平臺服務為目的。

調查結果顯示，臺灣企業在虛擬化環境上採用的儲存架構仍相當保守，以主機內含磁碟與外接共享儲存設備為主，兩者都有 6 成左右的企業使用。目前只有少數企業使用較新穎的叢集儲存與超融合架構。

至於在虛擬化環境儲存應用中，最困擾企業使用者的問題，依舊是 VM 的 I/O 效能不足這個老問題。另外，隨著虛擬化應用的擴大與複雜化，VM 資源配置的靈活性，漸成企業關注的管理面向。也因此，開始有企業在虛擬化環境採用快閃儲存技術，根據這次調查，在導入快閃儲存陣列的企業，有 34.9%都是基於加速伺服器虛擬化的目的，提高虛擬機器 I/O 效能，也有一成多的企業用快閃儲存陣列來加速虛擬桌面。

臺灣企業的虛擬化環境儲存應用，未來勢必得走向快閃化、叢集化，以及結合 VVols(Virtual Volumes)等管理架構。目前看來，只有導入快閃儲存，才能解決虛擬環境中的 VM I/O 效能瓶頸問題；唯有叢集化的儲存架構，才能提供足可抵抗主機失

效的可用性；必須搭配 VVols 之類可直接連繫底層儲存裝置的虛擬化儲存管理架構，才能提供靈活、簡便的 VM 儲存資源配置需求。

(2) 企業雲端服務需求

根據國際研究暨顧問機構 Gartner 預測，2019 年全球公共雲端服務市場規模將達到 2,062 億美元，相較 2018 年的 1,758 億美元成長 17.3%；與 2017 年的 1,453 億美元相比，2018 年成長 21%。

公共雲端服務市場中成長最快的部門為雲端系統基礎架構服務（基礎架構即服務，IaaS），預估 2019 年將達到 395 億美元，較 2018 年的 310 億美元成長 27.6%（見下表）。到了 2022 年，90% 的企業組織在採購公共雲端 IaaS 時，會向整合式 IaaS 及平台即服務（PaaS）供應商購買，同時使用其提供的 IaaS 和 PaaS 功能。

Gartner 研究總監 Sid Nag 表示：「市場對於整合式 IaaS 和 PaaS 服務的需求，正帶動下一波雲端基礎架構的採用。我們預期純 IaaS 雲端供應商仍將繼續存在，但僅限於利基型業者，因為未來企業組織需要更具廣度和深度的服務，以因應複合式的環境。數位轉型等策略性計畫促成了多重雲端和混合式雲端的採用，而這個現象也已經帶動 IaaS 市場成長。」

軟體即服務（SaaS）仍然是雲端市場的最大部分，2019 年營收可望成長 17.8%，達 851 億美元。

Gartner 研究副總裁 Craig Roth 指出：「SaaS 應用與其他雲端服務採用數量的增加，影響了企業內容的管理、傳散和利用。企業組織正逐步將內容環境轉換為 SaaS，但並非全面採用這種做法。Gartner 預估到了 2019 年，現有的企業內容管理（ECM）市場將發展為針對特定目的打造、以雲端為基礎的內容解決方案和解決方案服務應用。」

針對商業流程即服務（BPaaS）類別，Gartner 預測其 2019 年營收將成長 7.9%，達 503 億美元，並指出特別在這個領域中，買家越來越期望供應商具備深厚的網域專業、技術和全球部署能力，以及能銜接舊有產品並支援新型自動化、數位及雲端服務傳送範例的服務組合。

(3) 企業儲存設備需求

儲存技術和所儲存的資料是所有企業的關鍵基礎，而且影響著整個企業。在當今的資料驅動型企業中，資料需要可用、準確、可重複使用、受到保護且高效，儲存能力將決定企業的成敗。因人工智慧和雲端運算的快速發展，各行業對於儲存的需求提出了更高的標準，2019 年，有五大儲存趨勢值得觀察。

A. 採用全快閃記憶體和 NVMe

隨著快閃記憶體價格不斷下降，以及高效能在分析和 AI 等工作所帶來的價值不斷提升，2019 年全快閃記憶體儲存系統的增長趨勢將不會減弱。基於快閃記憶體上的新工作負載創造了新的商業價值，再結合類雲端架構的 On-premises 部署模型，就可以轉變整個雲和資料中心儲存基礎架構的資本支出和運營支出。

NVMe 作為一種高性能協定，也會擴大在儲存行業的應用範圍：儲存系統、伺服器 and 儲存區域網路結構。NVMe 帶來的協議改進將推動業內整合，幫助企業在整個 IT 基礎架構中支援更多的應用及工作負載。

B. 雲端化儲存

這不僅代表雲端服務提供商（CSP）或外包服務供應商（MSP）使用儲存，還意味著儲存可以將資料從內部部署配置，透明地轉移到公共雲和跨私有雲部署。這樣既能獲得應用和工作負載在私有雲上的效能，又能透過使用公有雲來節省備份和存檔資料時的成本開銷。總而言之，無論如何部署雲環境，儲存的「雲端化」都能提供正確的儲存，而這一趨勢仍將是多雲和混合雲架構的首要考慮因素。

C. 採用現代化資料保護

大部分的人們都認為資料保護就是能夠進行備份和還原。現代化資料保護遠不止於此。現代化資料保護專注於如何利用輔助儲存資料集（如備份、抄寫和副本）來支持企業發展。借助現代化資料保護，副本不再是一種負擔，而是變成了一種優勢：企業可以將輔助資料集用於 DevOps、分析和測試工作負載。

D. 自動化儲存流程

企業在數位化轉型的道路上需要全面實現自動化。這不僅適用於儲存專業人員，對於 DevOps 和其他工作崗位也是如此，像是 Docker 專家、應用擁有者、伺服器 and 虛擬機器管理員都需要知道如何備份和優化工作負載。例如，在不求助於 IT 部門的情況下建立一個新容器。也就是說要能夠整合所有即將上線的 API、自動化功能和自助服務。這對於打造真正的數位化事業非常重要。

E. 整合人工智慧

AI 將對各行各業產生影響，從汽車製造到食品商，再到醫療保健等等，都帶來了重大變革。AI 能夠簡化操作、加快流程和生產，藉由不斷地透過 AI 進行學習，因此能更輕鬆地維護複雜的手動任務。用於 AI 的儲存技術可能在組織如何運用 AI 的策略上種扮演著一個核心的角色。要享受 AI 的優勢，儲存必須擁有最高的性能、可用性和可靠性。

(4) 大數據發展趨勢

在 2018 年 12 月 6 日舉行的 2018 中國大數據技術大會上，CCF 大數據專家委員會發布《2019 年大數據發展趨勢預測》據預測，2019 年，大數據最令人矚目的應用領域是健康醫療、城鎮化智慧城市、金融、互聯網電子商務、製造業工業大數據。

取得應用和技術突破的數據類型是城市數據、視頻數據、語音數據、互聯網公開數據以及企業數據、人體數據、設備調控、圖形圖像。

Gartner 列出了企業組織在 2019 年需要探究的十大戰略性技術趨勢：自主設備、增強分析、AI 驅動的開發、數字孿生、邊緣計算、沉浸式體驗、區塊鏈、智能空間、數字道德和隱私、量子計算。

Gartner fellow 兼副總裁 David Cearley 認為，無處不在的智能設備提供各種基於大數據的貼心服務，將是科技的未來。Gartner 稱之為 Intelligent Digital Mesh。

Intelligent：AI 將深入所有已有的垂直行業，並創造出新的行業。

Digital：物理世界和數字世界將被折疊，新的「沉浸」世界將會產生。

Mesh：人、生意、設備、內容、服務將連結成一個不斷擴張的大網。

Cearley 認為，上述三點覆蓋下的所有趨勢都將帶來持續的創新增量。

(5) 企業網路與資安架構建置

最近幾年的資料外洩事件頻傳，在 2018 年裡，不僅這類攻擊的次數極為頻繁，而且，許多事件遭竊的資料數量都非常龐大，例如，萬豪國際旗下的子集團喜達屋

酒店，下半年驚傳 5 億房客資料被駭，僅次於 2013 年雅虎 30 億筆規模。

再者，則是攻擊者鎖定的目標變化，朝向社群網站與觀光相關產業下手，而這些業者，通常手上擁有大量用戶個資，駭客一旦得手，就有機會一口氣取得以千萬或是億為筆數單位的資料。

同時，值得注意的是，由於企業對雲端服務的接受度，較以往增加，連帶因存取權限設置不當，導致儲存在雲端機敏資料，在無意中遭到公開，使得任意人士只要能找到路徑，就能取得上述檔案，這類事件在 2018 年出現也相當頻繁，而且，其中不乏大型的 IT 公司。

全球網路資安解決方案領導廠商趨勢科技，發表 2019 年資安年度預測報告，針對網路安全威脅與網路犯罪攻擊趨勢，提出三大重點警示：憑證資料外洩遭盜用詐騙事件將不斷增加、網路釣魚攻擊手段將取代漏洞攻擊套件成為主要攻擊手法以及工控系統的安全性持續受到威脅。

趨勢科技臺灣區暨香港區總經理洪偉淦表示：「回顧今年全球資安政策推動，可觀察到各組織及企業對於資料安全的重視；重大資訊安全事件的發生亦凸顯連網裝置普及所面臨的資安問題。預期在 2019 年企業和組織將導入更多連網設備，而連網速度也將大幅提升，資訊安全將面臨更廣泛與多元的挑戰，不僅企業對於資訊安全團隊的需求將提高，多層式智能防護的資安政策將在企業經營中扮演關鍵的角色，企業領導人對於網路安全的重視及培養經營團隊資安意識，更是建構自身企業網路安全防護架構的重要基石。」

網路安全威脅的影響隨著聯網時代來臨更加無遠弗屆。據趨勢科技 2019 年資安預測報告顯示，網路威脅者開始利用 AI 人工智慧發動目標式攻擊，透過 AI 預測判定企業管理階層和特定對象的相關動向，進而取信周圍相關人士進行入侵威脅；但與此同時，資安廠商也已運用人工智慧模擬以偵測任何潛在的網路威脅，提供企業與消費者多層式的防護。

抵禦駭客變化莫測的攻擊手法，趨勢科技資深技術顧問簡勝財分享資安教戰守則：「面對未來連網技術進步與跨平台連網趨勢，企業不能只依靠單一的資安工具，應採取跨世代的威脅偵測技術，在正確的時刻採取有效的防護策略；而民眾更應培養資安意識，對於電子郵件或是通訊軟體上的訊息提高警覺，降低遭受網路釣魚詐騙的風險，或可透過安裝防毒軟體協助保護個人資料與交易安全，此外，除了定期更新密碼，使用多重認證的帳密保護措施，以及密碼管理工具以保護相關憑證資訊，也可幫助個人機密資料的保護。」

資安防護的有效性，取決於整個系統最脆弱的一環。這個道理提醒我們，上自國家下至企業，必須趁此時機一起合作，讓臺灣資安動起來。唯有提升整個國家、整個企業的資安意識，整合資源與加強合作協防，啟動全面的資安防護，我們才能無懼於黑色勢力的威脅。

(三) 技術及研發概況

1. 最近年度及截至年報刊印日止投入研發費用與開發成功之技術或產品：

不適用。因本公司為專業資訊服務廠商，以世界知名品牌產品之系統整合為主要服務項目，故無研發活動；未來在營業範圍不變下，亦不會有研發活動。

2. 最近三年度研發費用及佔營業收入總額之比例：不適用，理由同上。

(四) 長、短期業務發展計畫

1. 短期業務發展計畫

(1) 持續擴大業務團隊

新進業務招募及養成專案

業務主管養成及成長專案

既有業務人員再教育及業務活動全面導入 Smart Sales 系統管理

(2) 持續擴大北區市場，並加重發展中南區市場開發

產業別開發計畫：聚焦製造業客戶，飯店業，電信業，政府機關及高等教育機構

新市場開發計畫：配合產品策略，推動客戶開發活動，推動顧問化的整合性服務

(3) 建立顧問協銷團隊，協助業務開發雲端，儲存，網路，及大數據應用等高加值性整合系統銷售案等大型專案。

2. 長期業務發展計畫

(1) 擴大高效率的技術團隊及管理顧問師團隊，協助客戶以資訊工具定義關鍵能力及公司獲利模式。企業進入數位轉型已成為長期需求，系統整合商如何將客戶的管理邏輯轉化為企業 IT (資訊技術管理) 應用的系統邏輯，為客戶帶來更大的商機 (如大數據的建置與應用)，將是不可被取代的關鍵。

(2) 持續構建高效率的營運模式。公司內部管理系統，要由流程營運工具提升為業務管理工具及市場開發工具，不僅提升效率，降低營運成本，也要成為擴大規模的重要利基。

(3) 創造更大的公司規模。訊達電腦的基礎結構已領先同業，未來的目標則是快速提升市場佔有率，創造規模經濟，除了深耕熟悉的中型企業用戶外，聚焦大型整合性的專案 (如：IaaS 相關、PaaS 相關、SaaS 相關、BPaaS 相關的產品組合)，擴大客戶需求範疇及規模，踏足高等教育及政府機構等，均為重要的長期擴展策略。

二、市場及產銷概況

(一) 市場分析

1. 主要商品 (服務) 之銷售 (提供) 地區

單位：新台幣仟元

銷售地區		年度		105 年度		106 年度		107 年度	
		金額	比例 (%)	金額	比例 (%)	金額	比例 (%)		
內銷		1,403,954	96.49	1,847,408	98.80	1,563,782	92.97		
外銷	歐 洲	0	0	0	0	0	0		
	亞 洲	51,062	3.51	22,351	1.20	118,188	7.03		
	美 洲	0	0	0	0	0	0		
合計		1,455,016	100.00	1,869,759	100.00	1,681,970	100.00		

2. 市場佔有率

本公司屬資訊服務業，此產業廠商所提供服務內容涵蓋範圍廣泛，部分廠商以電

子製造或電子零組件經銷為主；而訊達主要銷售資訊系統整合服務與電腦設備，足見同業間業務內容差異大，且財政部之統計資料未有更精細的計算，由此計算之市佔率僅做參考。

根據經濟部統計處統計資訊指出臺灣資訊科技服務市場 107 年度市場營收達新台幣 2,728 億元，訊達 107 年度國內銷售額約 12.768 億，約佔整體 0.468%。

3. 市場未來之供需狀況與成長性

資策會產業情報研究所（MIC）觀測 2019 年全球 ICT 產業，5G、物聯網、人工智慧與區塊鏈等趨勢，分析出七項未來一年值得多加關注的 ICT 發展前景。

（一）5G 商轉倒數，頻譜釋照與基礎網路部署進入衝刺

資策會 MIC 指出，2019 年 5G 商轉觀測倒數有三個重點：「5G 釋照進度」、「基礎網路整備狀況」與「行動服務時機」。關於 5G 釋照，超過 30 個國家規劃於 2019 年完成 5G 頻譜釋照，為達到這項目標，多國相繼研擬各項政策，例如調降頻譜標金底價、使用規費等降低門檻政策，來加快 5G 商用進程。

針對 5G 基礎建設整備狀況，各國政府對 5G 世代基地台建設審查傾向採取較寬鬆態度、部分國家鼓勵共建共構，以促進電信營運商加速部署緻密化 5G 網路，不過電信業者也必須在 2019 年進行 5G 基地台布建的同時，投入更多的光纖建設，用以支撐 5G 世代，大量基地台傳輸與回傳的需求。

（二）5G CPE 與 Wi-Fi 6 結合，2019 年進攻家用 FWA 市場

2019 年家用上網市場將備受矚目，主要是行動寬頻朝向 5G 發展，行動上網速度有望提升接近 1Gbps，有機會與固網寬頻互別苗頭。因此，全球已有電信運營商率先規劃出新一代的固定無線接取（FWA）服務，主打透過將行動訊號接入家中，希望能取代部分既有固網寬頻市場，除此設備端也將搭配 2019 年下半年發表的 Wi-Fi 6(802.11ax) 標準，以 Gigabit 為基礎與固網寬頻服務商競爭。

至於固網寬頻則在新增用戶趨緩、接取技術演進等原因下，2019 年將布建 Gigabit 網路，也成為三大主流技術（DSL/Cable Modem/FTTH）尋求突破用戶數的共同方向。

（三）邊緣運算將能實現平行分散的無伺服器環境

2019 年邊緣運算將能實現平行分散的無伺服器環境（Serverless），未來有望回應既多元且複雜的即時情境，且 2019 年 5G 商轉勢必成為發展邊緣運算的一大助力，藉由通訊設備優化，邊緣運算將得以實現更多需立即回應的物聯網情境。

資深產業分析師施柏榮指出，以目前邊緣運算應用最多案例於智慧工廠為例，其優勢在於不需完全經過雲端，就能夠以毫秒級反應速度進行故障排除，預期未來將被運用在更多機械手臂之間的協作過程，。

另一個觀測重點，未來將有更多依照客戶端邏輯客製化的混合運算架構（Flexible Architecture）。也就是過去傳統雲端運算是供應商提供一套完整方案，售價高卻不見得符合需求端需求，未來將有更多配合客戶端「小而美」的客製化需求，近年供應商為了拓展更廣泛客群，也開始從單純雲端邁向邊緣運算。

（四）ASIC 晶片需求增，臺灣 IC 設計相關業者有望受惠

MIC 資深產業分析師葉貞秀指出，特殊應用晶片（ASIC）晶片需求一直都存在，但從 2018 年開始觀察到需求上升現象，過去主流需求以 3C 為核心，但隨著物聯網發展，帶動產品種類朝向多元發展，包括 AI 發展也開啓了雲端與終端推論客製化晶片的

市場需求，在這波需求之下，臺廠有望同步受惠，除了既有 IC 設計服務業者外，傳統 IC 設計廠商也能以過去累積的底層 IP 為發展 ASIC 服務基礎，搭配先進製程開發經驗來提供服務。

葉貞秀進一步表示，臺灣 IC 設計服務營收維持逐年成長約一成的態勢，雖然 ASIC 於整體占比不高，但客製化服務毛利高，也吸引許多傳統 IC 設計業者紛紛投入。聯發科、凌陽等業者也紛紛成立 ASIC 部門，透過長期累積自有 IP 與高階製程晶片開發能力來協助客戶開發特有應用晶片，進一步向 3C 以外市場進行應用擴張。製程部分，封裝則透過 SiP 模組的型式，整合感測器、記憶體、處理核心等不同製程的晶片，提升晶片運算效率與帶來晶片多樣性。

(五) 智慧音箱市場成長，四強鼎立

MIC 產業分析師曾巧靈表示，2019 年智慧音箱市場將持續成長，以美中兩大市場為中心，其四大廠商 Amazon、Google、阿里巴巴、百度將瓜分天下。觀察四大領導業者在 2019 年佈局，過去兩年耕耘美國市場的 Amazon 與 Google，未來瞄準美國以外市場，例如：Google 加入更多國家的語言支援，包含全球第二多人口使用的西班牙語，並提供雙語支援以增加產品全球普及率；Amazon 則宣布全球第二大音樂串流服務 Apple Music 加入 Echo 服務，增加對數千萬 Apple music 用戶的吸引力；除此還有產品線擴充，維持機海戰術策略等。

(六) 情感辨識走向精準服務，感測元件產業有望受惠

2019 年情感辨識發展將進入「情緒辨識 2.0」，兩大關鍵為「應用多元」與「情緒優化」。隨著感測元件、感測裝置與辨識科技精進，情緒辨識得以被應用於多元領域，廣告應用目前最為常見，2019 年後可看到更廣泛的被應用在影視、零售、醫療、教育、電話客服等領域，臺灣感測元件業者也有望在這波受惠。

目前常見情感辨識模式有四種，現有技術已可從表情、文本、聲音、體徵來解讀情緒變化，不過未來將走向產品服務個別化，依照個別用戶立即情緒反應來給予相對應服務，例如：情緒辨識軟體在正確辨識顧客情緒後，即時回饋給一線客服人員去做反應。

(七) 2019 年持續邁向「區塊鏈 3.0」，2025 年後有望大擴散

區塊鏈技術將由聚焦在金融應用擴散到醫療、物流、能源、物聯網、農業、食品等更多元產業中。技術部分，2019 年將接續 2018 年，偏向小規模採用與試驗性階段，但預期新創公司與各產業應用情境將蓬勃發展。

資策會 MIC 產業分析師高志昕表示，2025 年後區塊鏈技術有機會迎來大規模擴散，滲透到更多產業與人民日常生活中，屆時現有商業模式將面臨變革與挑戰。多數民眾普遍對區塊鏈不了解，對其帶來的好處認知度不夠，便無法成為驅動企業積極建構與採用區塊鏈技術的動力。其二，區塊鏈去中心化的本質將影響既得利益者的角色，可能對現有利益結構造成影響，也成為企業推動或採用的顧慮與阻礙。其三是技術門檻，區塊鏈技術仍屬初期，許多專案因此選擇採用部分區塊鏈特性，也未能運用於大規模且關鍵的商業營運，上述挑戰仍需要各界多方努力克服。

4. 競爭利基

(1) 進入資訊服務業較同業為早，擁有廣泛客戶基礎。

(2) 以直接銷售方式，掌握客戶需求。

- (3) 具備豐富之專業技術人力資源。
- (4) 具備完整的行銷通路及綿密的服務網。
- (5) 與原廠維持長期良好互動及緊密合作關係。
- (6) 內部經驗傳承風氣盛，整體能力水準穩定。
- (7) 長期有計畫地循序培養相關技術、行銷、業務、服務及管理人才。
- (8) 人力素質提升，高學歷人才比重增加，厚實組織智慧資本。
- (9) 自行開發 Smart Sales 銷售管理系統，因較有彈性且能客製化管理需求，能藉由系統更理性、數據性的管理、開發客戶。

1. 發展遠景之有利與不利因素與因應

(1) 有利因素

A. 產業成長性佳

在技術創新加速下，企業面臨轉型壓力所對於資訊化水準之提昇需求，均將帶動產業需求之發展。由近年雲服務、大數據及電子商務的應用等趨勢，都將大幅度帶動資訊系統整合服務的市場。

B. 擁有廣泛客戶基礎

現有客戶群包括媒體、網路、證券金融、電子、政府機關、電信業及國際跨國公司等，其中以資訊業、金融業、媒體業及半導體、電子廠商等企業用戶為主，對於配合之客戶皆透過產業觀察及嚴謹的授信流程管控。

在產業成熟的高度競爭環境下，訊達電腦積極從事模組化銷售團隊的人力培養，以達快速複製模組化銷售團隊，以建立銷售力的規模經濟。

由於主要客戶包含多家電信業者，目前市場對於 4G 需求的成長，客戶相關設備需求的提升，間接有利於訊達業務上的成長。

C. 具備豐富專業技術之人力資源

本公司擁有完整之相關專業技術人力，透過內外部教育訓練與專業認證制度的推動，有效提升並保存技術的深度與廣度，可提供客戶專業滿意的服務。

D. 具備完整的行銷通路及服務網

本公司於台北、新竹、台中、台南均設有服務據點，並提供重點客戶駐廠服務，使客戶的設備得到更完整的照顧。

E. 與原廠長期維持良好互動及緊密合作關係

本公司與原廠長期維持良好互動及緊密合作關係，對於掌握原廠發展動脈有相當大的幫助。

(2) 不利因素與因應對策

A. 新技術專業人力需求若渴

由於電子商務與網際網路市場的快速崛起，資訊處理量急速竄升，帶動了企業對於大型系統的新興需求。今年以來，景氣迅速復甦，新技術領導產業發展趨勢，本公司雖長期具備豐富專業技術之人力資源，但如何借重人力資源、教育及職業訓練單位的力量快速擴大專業人才規模，為提昇自身競爭優勢奠基，以爭取成長的先機。

【因應對策】

汰舊換新，注入新血，並以人力盤點搭配內部專業認證制度的推動，配合獎勵制度，持續進行教育訓練，鼓勵員工提昇專業技能，並落實經驗傳承。

B. 同業競爭激烈

由於近年來資訊服務市場高度成長，吸引眾多廠商加入競爭，業者經營獲利空間逐漸遭到壓縮，市場已有大者恆大的趨勢，因此掌握大量採購及服務體系優勢的廠商，將取得較大市場佔有率。

【因應對策】

- (a) 掌握重要指標性客戶(如產業領導廠商)以提高市場佔有率，提供高品質專業服務，以與客戶建立長久的業務關係。
- (b) 管理工具的改善，持續提升營運效率，並增加多元產品線覆蓋度，擴展新市場，提供完整的解決方案，以提昇公司營運的深度及廣度。
- (c) 有效取得低成本資金來源，提高股東權益報酬率，以有效降低財務風險。
- (d) 著重管理績效及人才培育，為創造長期優勢準備。
- (e) 資訊產品生命週期短
- (f) 訊達致力於培養跳躍性人才，並透過研發團隊發展更先進的技術領域，如 OpenStack、大數據、SDN (Software Defined Networking)，以技術能力跳脫一般資訊業紅海的競爭框架。

(二) 主要產品之重要用途及產製過程

1. 主要產品之重要用途

分類	主要產品之重要用途
電腦系統設備	提供企業資訊系統整合過程中所需之硬體設備。
網路系統設備	提供電腦網路系統整合過程中所需之硬體設備。
週邊設備	提供客戶影像顯示及高速、高負荷之大量列表需求。
軟體產品	提供企業資訊系統整合過程中所需之軟體產品。
自行開發之應用軟體產品	提供客戶電子化的工作流程作業，使其易於掌握相關資訊，有助於決策執行。
解決方案顧問諮詢服務	提供 e-Solution 系統維護及功能開發、資訊管理顧問諮詢、售前系統分析諮詢、售後系統使用諮詢，協助解決顧客需求。主要系統整合規劃方案包含：虛擬化解決方案、儲存及資訊安全規劃、網路解決方案、雲端相關應用等。
服務性產品及其他	包含裝機、移機、保固內售後服務、保固後升級服務、教育訓練，並視客戶實際需求，提供進階服務產品，如：7X24 小時全年無休高品質的即時服務、災難預防規劃與重建服務、異地備援、駐點服務，保障系統正常發揮使用效率。

2. 主要產品之產製過程：不適用（本公司非製造業）。

（三）主要原料之供應狀況：不適用（本公司非製造業）。

(四) 最近二年度任一年度中曾佔進(銷)貨總額百分之十以上之客戶名稱及其進(銷)貨金額與比例

單位：新台幣仟元

1. 最近二年度占進貨淨額 10% 以上供應商名單

項目	106 年			107 年			108 年度截至前一季止					
	名稱	金額	占全年度進貨淨額比率〔%〕	與發行人之關係	名稱	金額	占全年度進貨淨額比率〔%〕	與發行人之關係	名稱	金額	占當年度截至前一季止進貨淨額比率〔%〕	與發行人之關係
1	台灣惠普資訊科技	182,965	11.7	無	精技電腦	201,995	13.35	無	台灣惠普資訊科技	64,141	16.89	無
2	群環科技	167,903	10.73	無	台灣惠普資訊科技	155,257	10.26	無	精技電腦	34,731	9.15	無
3	精技電腦	146,274	9.35	無	群環科技	136,399	9.02	無	美商甲骨文	32,197	8.48	無
	其他	1,067,113	68.22		其他	1,019,321	67.37		其他	248,619	65.48	
	進貨淨額	1,564,255	100.00		進貨淨額	1,512,972	100.00		進貨淨額	379,688	100.00	

變動原因分析：107 年度訊達電腦的進貨產品以精技電腦品牌為主，同時搭配相關週邊設備，超越 106 年以進貨產品之首的台灣惠普資訊科技，惟台灣惠普資訊科技仍佔進第二大供應商，皆為主力產品供應商。而比對兩年間的進貨淨額，今年在三大主力產品供應商中，精技電腦上升 4%。另訊達電腦正在轉型調整為全方位的資訊系統整合商，故純硬體代理商的進貨金額較少，部份進貨金額已分散至其他軟體供應商。

2. 最近二年度佔銷貨淨額 10% 以上客戶名單：皆未超過 10%。

項目	106 年			107 年			108 年度截至第一季止					
	名稱	金額	占全年度銷貨淨額比率〔%〕	與發行人之關係	名稱	金額	占全年度銷貨淨額比率〔%〕	與發行人之關係	名稱	金額	占當年度截至第一季止銷貨淨額比率〔%〕	與發行人之關係
1	台積電	98,644	5.28	無	台積電	88,811	5.28	無	宏碁	35,370	8.64	無
2	德律科技	56,217	3.01	無	NET-SOURCE GROUP PTE LTD	81,161	4.83	無	台積電	24,457	5.97	無
	其他	1,714,898	91.72		其他	1,511,998	89.89		其他	349,605	85.39	
	銷貨淨額	1,869,759	100.00		銷貨淨額	1,681,970	100.00		銷貨淨額	409,432	100.00	

(五) 最近二年度生產量值：不適用（本公司非製造業）。

(六) 最近二年度銷售量值：

單位：個/仟元

年度 銷售 量值 主要商品	106 年度				107 年度			
	內銷		外銷		內銷		外銷	
	量	值	量	值	量	值	量	值
伺服器	926	259,524	35	11,031	1,576	304,268	159	85,042
伺服器週邊選件	11,946	250,480	31	443	11,947	171,811	537	13,299
個人電腦/工作站	28,184	671,495	13	121	20,548	420,689	143	3,005
個人電腦/工作站週邊選件	36,049	78,904	0	0	36,774	61,415	24	97
顯示器	18,405	69,020	18	348	29,370	100,355	0	0
網路產品	13,599	96,478	6	562	13,923	76,117	76	2,451
印表機	437	10,097	0	0	437	5,599	0	0
軟體產品	13,434	134,471	63	9,500	14,503	134,253	727	7,120
零件、耗材、技術服務及其他	30,059	276,939	211	346	30,811	289,275	44	7,174
合計	153,039	1,847,408	377	22,351	159,889	1,563,782	1,710	118,188

資策會 MIC 預估，全球資訊服務市場規模呈現微幅且平穩成長趨勢，台灣資訊服務市場規模將由 2015 年的 1,567 億新台幣成長至 2018 年的 1,763 億新台幣，年複合成長率為 4.5%，由於本年度臺灣資訊科技服務的市場規模與成長率都將有大幅成長，本公司為因應臺灣資訊科技服務市場的轉變，正在逐步調整並增加提供解決方案顧問諮詢之服務，在商品組合規劃上也有更進一步的創新，期望能藉由提供完整與充分的資訊管理顧問的服務與持續的改善創新，協助顧客解決更多不同方向的疑難雜症、並滿足客戶更廣及多樣的需求。

三、從業員工資訊

108年4月30日

年 度		106 年度	107 年度	當年度截至 108年4月30日
員 工 人 數	業 務 人 員	26	27	30
	技 術 人 員	37	33	44
	行 政 人 員	49	44	43
	約 聘 人 員	40	41	45
	合 計	152	145	162
平 均 年 歲		38	39	38
平 均 服 務 年 資		7.74	7.75	7.17
學 歷 分 布 比 率	博 士	0.66%	0.69%	0.62%
	碩 士	23.02%	24.83%	20.37%
	大 專	73.03%	71.03%	75.93%
	高 中	2.63%	2.76%	2.47%
	高 中 以 下	0.66%	0.69%	0.62%

四、環保支出資訊

本公司之產品銷售過程不產生污染，故無環境保護支出情形應揭露之適用。

五、勞資關係

(一) 員工福利措施與其實施情形

人才是公司的核心資產，有滿足的員工才有滿意的企業，本公司對於員工福利，除了符合法令規定的各項福利措施外，並積極制定各項福利政策，以期讓員工在一個「安心」、「安全」、有「希望」的工作環境中，共同努力迎向未來。

1. 公司依法提供

全民健康保險、勞工保險、提撥舊制退休金準備及新制退休金、成立職工福利委員會。
大陸子公司配合大陸當地規定提供社保〈養老、醫療、工傷、失業、生育醫療〉及住房公積金。

2. 公司特別提供

- (1) 年節獎金、績效獎金及業務獎金。
- (2) 員工分紅及認股。
- (3) 員工健康檢查。
- (4) 團體保險。
- (5) 舉辦員工運動會。
- (6) 在職進修及教育訓練補助。

3. 福委會規劃

- (1) 員工在學獎學金、婚喪喜慶補助。
- (2) 員工慶生、生日禮券。
- (3) 各類國、內外旅遊及聯誼活動。
- (4) 春酒、摸彩活動。

(二) 員工進修、訓練與其實施情形

教育訓練	內部訓練	外部訓練
受訓人員	389 人次	29 人次
經費支出	40 仟元	241 仟元
課程名稱	1. 主打星產品訓練課程 2. SPIN & FAB 3. Product Training 4. ERP Process Training 5. 業務銷售流程訓練 6. IBM Lotus Domino Application 7. Smart Sales Practical Workshop 8. 專業經理人養成班 9. 業務銷售技巧(含策略銷售)與產品訓練課程 10. 軟體訓練課程	1. 台商透過財報研判大陸企業之隱藏風險 2. 從 KPI 角度出發，績效管理如何與薪酬、訓練產生連動 3. 會計主管初任課程 4. 企業經營必知的法遵趨勢 5. Miller Heiman—專業銷售談判 6. Master ASE Conference 2018 7. 概念銷售 8. 以「漸進式紀律管理」處理不適任員工之實務操作 9. 專業銷售輔導(MHI Professional Sales Coaching) 10. Dell EMC PowerEdge Installation Management and Diagnostics 11. 新 IFRS15 收入會計處理下之內稽內控實務 12. 新 IFRS16 租賃會計下之內稽內控實務 13. 教育訓練規劃執行與成效評估 14. 企業初任內部稽核人員職前訓練研習班 15. IFRS 實務新知搶先知 16. Aruba 基礎訓練課程 17. HPE TME James 的 Hands On Lab training for partner 18. ASUS SIVAR 授權認證課程 19. ASUS PC/Server/NB 授權維修認證課程 20. ASUS SIVAR 授權認證課程

(三) 退休制度與其實施情形

1. 本公司為秉持真誠關懷、照顧員工之信念，成立之初即設有員工退休辦法，俟後並修正退休制度以符合員工需求，並由勞資雙方依法組織「退休準備金監督委員會」負責管理監督及審核退休準備金之相關事宜。
2. 民國 94 年 7 月 1 日起，選擇適用勞動基準法退休制度與保留適用勞工退休金條例前工作年資者，本公司每月續提撥舊制退休準備金轉存入臺灣銀行「勞工退休準備金監督委員會」內專戶管理，並委請精算師精算後，依評估結果於帳上提列應計退休金負債。
3. 民國 94 年 7 月 1 日起，選擇及適用勞工退休金條例者，本公司依法以每月工資 6% 按月為員工提繳新制退休金入其勞保局勞工退休金個人專戶，專戶所有權屬於員工，以加強員工退休保障。個人專戶，專戶所有權屬於員工，以加強員工退休保障。

(四) 勞資協議情形

本公司勞資雙方關係和諧，106 年度經勞動局勞動檢查完全符合規定無勞資糾紛等情事發生，近來更藉由職工福利委員會及勞資會議的溝通管道，促進勞資雙方互依互賴、共存共榮的和諧關係。

(五) 各項員工權益維護措施情形

1. 成立職工福利委員會：提供員工子女在學獎學金、婚喪喜慶補助金及員工旅遊等活動。
2. 員工保險：本公司員工均參加勞工保險、全民健康保險及公司另外投保之團體保險。
3. 健康檢查：為確保員工身心健康，本公司定期免費安排員工實施健康檢查。
4. 退休金制度：本公司依法實施勞工退休金條例，公司另有退休金制度，公司按月提撥，保障員工權益。
5. 重視勞資關係：定期召開勞資會議，由勞方及資方各派代表參加會議，重視雙方的意見，促進勞資之間的意見溝通及協調。
6. 員工安全規範：本公司遵循勞動基準法及勞工安全衛生法等之規定，並適時對員工安排適當之安全衛生教育訓練。

(六) 本公司與財務資訊透明有關人員，取得主管機關證照情形如下：

1. 國際內部稽核師證照：一名。
2. 中國國內部稽核師：無。
3. 中華民國會計師：無。

(七) 因勞資糾紛所遭受之損失，其目前及未來可能發生之估計金額與因應措施：無。

(八) 經理人參與公司治理有關之進修與訓練：

職稱	姓名	進修日期		主辦單位	課程名稱	進修時數
		起	迄			
稽核經理	李成蘋	2018/1/17	2018/12/31	會計研究發展基金會	汲智會課程	30
		2018/3/6	2018/3/6	台灣證券交易所	公司治理評鑑宣導會	3
		2018/3/8	2018/3/8	台灣法學基金會	股東行動主義與公司經營穩定平衡研討會	3
		2018/3/23	2018/3/23	台灣舞弊防治與鑑識協會	重要性原則在財報不實罪判斷之運用	3
		2018/4/26	2018/4/26	財團法人海峽交流基金會	台商財稅會計實務問題研討會	3
		2018/5/25	2018/5/25	財團法人海峽交流基金會	內銷增值稅相關問題之解析	3
		2018/6/28	2018/6/28	中華民國內部稽核協會	稽核人員的倫理道德	3
		2018/7/31	2018/7/31	會計研究發展基金會	新 IFRS16 租賃會計下之內控內稽實務	6
		2018/8/6	2018/8/6	資誠聯合會計師事務所	公司法修正之影響與因應研討會	3
		2018/8/14	2018/8/14	會計研究發展基金會	新 IFRS15 收入會計處理下之內稽	6
		2018/8/22	2018/8/22	資誠聯合會計師事務所	內控實務	3
		2018/9/10	2018/9/10	台灣證券交易所	新版公司治理藍圖及大陸稅改動向	3
2018/9/17	2018/9/17	證券櫃檯買賣中心	金管會新版公司治理藍圖研討會	3		
				107 年度上興櫃公司應辦事項說明會	3	
財務副處長	林詩芸	2018/9/12	2018/12/31	會計研究發展基金會	汲智會課程	12
		2018/9/25	2018/9/25	證券櫃檯買賣中心	上櫃興櫃公司應辦事項宣導說明會	3
		2018/10/1	2018/10/3	會計研究發展基金會	會計主管初任進修班	18
		2018/11/5	2018/11/5	證券櫃檯買賣中心	國際財務報導準則研討會	3

- (九) 員工行為守則：本公司已訂定員工行為守則，規範全體同仁行為道德，相關內請參考本公司網站 <http://www.dimension.com.tw> 投資人資訊/內部稽核組織及運作項下，查得相關主要資訊。
- (十) 工作環境與員工人身安全保護措施：本公司於101年度期間榮獲行政院衛生署國民健康局101年度舉辦之「健康職場自主認證」之「健康促進」最高榮譽標章，提供員工安全舒適的工作環境，迄今仍維持良好的職業安全衛生勞好環境，並於107年10月份勞動檢查處檢核無缺失紀錄。
1. 年度運動會：
邀請全體員工每年參與健康活力運動會，除促進健康運動之外，更能增加彼此跨部門跨團隊的組織向心力，員工參與率逐年提高成效卓著。
 2. 健康促進講座：
 - (1) 邀請全體員工參與外，針對腰圍超過 90 公分的男性、腰圍超過 80 公分的女性，另做健康個案管理活動。
 - (2) 配合在職場推動健康體重管理相關計畫，配戴健康動能儀，使員工趨向更健康的自主管理型態。
 - (3) 安排健康檢查相關的知識講座；以讀書會的社團方式推動職場正向心理健康，創立訊達論壇做為正向心理平台；訊達論壇會員人數達 2258 人，文章帖數達 685 帖，文章點閱率積極踴躍，搭配心理健康調查與推動相關講座以及社團，積極建立管道，使用率達六成以上，具有職場激勵以及促進心理健康之功效。
 3. 電子餐廳：
此系統提供健康飲食控管功能，透過菜單審核的方式由專業人員來評斷所使用的餐點是否符合健康標準，並在點餐時會針對員工的飲食健康上做出評價，以便同仁們檢視自己的飲食熱量。
 4. 建立友善職場環境：
 - (1) 促進性別工作平等措施：有利員工安胎休養、育嬰留職停薪、家庭照顧假等。
 - (2) 職場性騷擾防治措施：訂定處理性騷擾事件之申訴機制與管道。
 - (3) 「員工協助方案」推動計畫：安排專家學者提供諮詢建議、宣導講座，紓解勞工工作壓力。

六、重要契約

項次 (註)	契約性質	當事人	契約起訖 日期	主要內容	限制條款
1	經銷合約	HP	2010.11.01 ~無限期	HP 電腦產品經銷	美國境外反腐敗法案 (United States Foreign Corrupt Practices Act)
2	經銷合約 (Dell EMC Platinum Partner)	Dell	2019.01.31~2020.01.31	DellEMC 電腦 產品經銷	無
3	經銷合約	VMware	2019.05.12~2020.05.11	企業級 解決方案經銷商	無
4	經銷合約	IBM	2019.04.01~2020.03.31	IBM 事業夥伴	無
5	合作合約	Microsoft	2019.05.31~2020.05.31	微軟銀級 中型企業 解決方案提供者	無
6	合作合約 (渠道白金級合作 伙伴)	HPE	2018.11.01~2019.10.31	HPE 電腦產品經銷	無
7	合作合約 (Veeam Silver ProPartner)	Veeam	2016.11.01~無限期	Veeam 產品	無
8	合作合約 (Registered Partner)	Cisco	2018.07.16~2019.07.15	Cisco 註冊經銷 合作夥伴	無
9	合作合約 (金牌代理商)	H3C	2019.01.01~2019.12.31	H3C 電腦產品維 修服務	無
10	經銷合約	VMware	2017.10.29~2019	專案級解決方案 經銷商	無
11	合作合約(合作伙 伴優選認證)	Cisco	2017.09~2018.09	中型企業解決方 案提供者	無

註：1.項次 1 至項次 8 屬於訊達電腦股份有限公司重要契約。

2.項次 9 至項次 11 屬於訊安達電腦有限公司重要契約。

陸、財務概況

一、最近五年度簡明資產負債表及綜合損益表

(一) 簡明資產負債表--國際財務報導準則

1. 簡明資產負債表 --國際財務報導準則製之合併財務資訊

單位：新台幣仟元

年 度 項 目	最近五年度財務資料(註1)					當年度截至一〇 八年三月三十一 日財務資料(註2)
	一〇三年	一〇四年	一〇五年	一〇六年	一〇七年	
流動資產	700,514	782,184	817,610	861,701	970,959	917,482
不動產、廠房及設備	2,455	2,293	4,561	4,108	5,865	5,489
無形資產	0	0	0	0	0	0
其他資產	43,672	47,085	41,467	57,043	59,060	69,770
資產總額	746,641	831,562	863,638	922,852	1,035,884	992,741
流動負債	221,366	336,473	433,178	488,949	605,148	553,932
負債分配後	221,366	336,473	433,178	488,949	尚未決議	-
非流動負債	60,265	48,961	28,350	24,807	23,160	32,325
負債分配前	281,631	385,434	461,528	513,756	628,308	586,257
負債總額	281,631	385,434	461,528	513,756	尚未決議	-
歸屬於母公司業主之權益	465,010	446,128	402,110	409,096	407,576	406,484
股本	383,680	383,680	383,680	383,680	383,680	383,680
資本公積	422	422	422	422	422	422
保留盈餘	66,860	53,177	25,572	35,077	37,118	32,081
其他權益	66,860	53,177	25,572	35,077	尚未決議	-
其他權益	14,048	8,849	(7,564)	(10,083)	(13,644)	(9,699)
庫藏股票	0	0	0	0	0	0
非控制權益	0	0	0	0	0	0
權益分配前	465,010	446,128	402,110	409,096	407,576	406,484
權益總額	465,010	446,128	402,110	409,096	尚未決議	-

註1：一〇三年至一〇七年度財務資料均經會計師查核簽證。

註2：一〇八年三月三十一日財務資料經會計師核閱。

2 簡明資產負債表 --國際財務報導準則製之個體財務資訊

單位：新台幣仟元

年 度 項 目	最近五年度財務資料(註1)				
	一〇三年	一〇四年	一〇五年	一〇六年	一〇七年
流動資產	385,804	506,988	579,203	632,047	754,972
採用權益法之投資	282,511	261,395	221,236	209,635	207,478
不動產、廠房及設備	582	432	3,296	3,195	3,061
無形資產	0	0	0	0	0
其他資產	31,187	39,135	35,996	52,128	51,638
資產總額	700,084	807,950	839,731	897,005	1,017,149
流動負債	183,400	315,536	409,280	463,103	586,413
負債分配後	183,400	315,536	409,280	463,103	尚未決議
非流動負債	51,674	46,286	28,341	24,806	23,160
負債總額	235,074	361,822	437,621	487,909	609,573
負債分配後	235,074	361,822	437,621	487,909	尚未決議
股本	383,680	383,680	383,680	383,680	383,680
資本公積	422	422	422	422	422
保留盈餘	66,860	53,177	25,572	35,077	37,118
其他權益	66,860	53,177	25,572	35,077	尚未決議
其他權益	14,048	8,849	(7,564)	(10,083)	(13,644)
股東權益總額	465,010	446,128	402,110	409,096	407,576
權益分配後	465,010	446,128	402,110	409,096	尚未決議

註1：一〇三年至一〇七年度財務資料均經會計師查核簽證。

(二) 綜合損益表--國際財務報導準則

1.簡明綜合損益表 --國際財務報導準則製之合併財務資訊

單位：新台幣仟元

項 目	最近五年度財務資料(註 1)					
	一〇三年	一〇四年	一〇五年	一〇六年	一〇七年	當年度截至一〇八年三月三十一日財務資料(註 2)
營業收入	1,328,671	1,394,577	1,455,016	1,869,759	1,681,970	409,487
營業毛利	141,637	138,645	128,682	181,383	168,518	35,406
營業(損)益	(10,036)	(25,289)	(30,198)	24,231	10,204	(5,946)
營業外收入及(支出)	5,058	8,575	3,997	(8,840)	(8,918)	1,558
稅前淨利(損)	(4,978)	(16,714)	(26,201)	15,391	1,286	(4,388)
繼續營業單位 本期淨利(損)	(4,774)	(17,490)	(27,474)	8,973	2,439	(5,037)
停業單位損失	0	0	0	0	0	0
本期淨利(損)	(4,774)	(17,490)	(27,474)	8,973	2,439	(5,037)
本期其他綜合(損)益 (稅後淨額)	7,120	(1,392)	(16,544)	(1,987)	(3,959)	3,945
本期綜合(損)益總額	2,346	(18,882)	(44,018)	6,986	(1,520)	(1,092)
淨利(損)歸屬於 母公司業主	(4,774)	(17,490)	(27,474)	8,973	2,439	(5,037)
淨利歸屬於非控制 權益	0	0	0	0	0	0
綜合(損)益總額歸屬 於母公司業主	2,346	(18,882)	(44,018)	6,986	(1,520)	(1,092)
綜合(損)益總額歸屬 於非控制權益	0	0	0	0	0	0
每股盈餘(虧損)(註 3)	(0.12)	(0.46)	(0.72)	0.23	0.06	(0.13)

註 1：一〇三年至一〇七年度財務資料均經會計師查核簽證。

註 2：一〇八年三月三十一日財務資料經會計師核閱。

註 3：每股盈餘(虧損)以元表示。

2.簡明綜合損益表-國際財務報導準則製之個體財務資訊

單位：新台幣仟元

項目	最近五年度財務資料(註1)				
	一〇三年	一〇四年	一〇五年	一〇六年	一〇七年
營業收入	1,068,635	1,147,559	1,153,163	1,233,666	1,276,826
營業毛利	117,174	112,830	101,378	112,126	121,861
營業(損)益	(9,043)	(23,951)	(31,062)	(5,417)	4,248
營業外收入及(支出)	3,342	6,736	4,440	13,790	(1,668)
稅前淨利(損)	(5,701)	(17,215)	(26,622)	8,373	2,580
繼續營業單位 本期淨利(損)	(4,774)	(17,490)	(27,474)	8,973	2,439
停業單位損失	0	0	0	0	0
本期淨利(損)	(4,774)	(17,490)	(27,474)	8,973	2,439
本期其他綜合(損)益 (稅後淨額)	7,120	(1,392)	(16,544)	(1,987)	(3,959)
本期綜合(損)益總額	2,346	(18,882)	(44,018)	6,986	(1,520)
淨利(損)歸屬於 母公司業主	(4,774)	(17,490)	(27,474)	8,973	2,439
淨利歸屬於非控制 權益	0	0	0	0	0
綜合(損)益總額歸屬 於母公司業主	2,346	(18,882)	(44,018)	6,986	(1,520)
綜合(損)益總額歸屬 於非控制權益	0	0	0	0	0
每股盈餘(虧損)(註3)	(0.12)	(0.46)	(0.72)	0.23	0.06

註1：一〇三年至一〇七年度財務資料均經會計師查核簽證。

註2：僅有依我國財務會計準則編製之個體財務資訊，請另詳1.簡明損益表。

註3：每股盈餘以元表示。

(三) 最近五年度簽證會計師姓名及查核意見

年度	會計師事務所名稱	會計師姓名	審查意見
103年	勤業眾信聯合會計師事務所	林宜慧、龔雙雄	無保留意見
104年	勤業眾信聯合會計師事務所	林宜慧、龔雙雄	無保留意見
105年	勤業眾信聯合會計師事務所	林宜慧、蘇郁琇	無保留意見
106年	勤業眾信聯合會計師事務所	池瑞全、陳慧銘	無保留意見
107年	勤業眾信聯合會計師事務所	池瑞全、陳慧銘	無保留意見

二、最近五年度財務分析

1. 合併財務分析--國際財務報導準則

年度 分析項目	最近五年度財務分析						最近兩年度 差異(%)	當年度截至 一〇八年三 月三十一日 (註6)
	一〇三年	一〇四年	一〇五年	一〇六年	一〇七年			
財務結構 (%)	負債占資產比率	37.72	40.46	53.44	55.67	60.65	8.95	59.05
	長期資金占不動產、廠房及設備比率	21,396.13	21,591.32	9,437.84	10,562.39	7,344.18	(30.47)(註3)	7,994.33
償債能力 (%)	流動比率	316.45	232.47	188.75	176.24	160.45	(8.96)	165.63
	速動比率	256.93	186.41	128.03	133.86	114.24	(14.66)	117.39
	利息保障倍數	(0.64)	(15.10)	(14.22)	3.06	1.26	(58.82)	(2.05)
經營能力	應收款項週轉率(次)	3.35	3.41	3.51	4.45	3.75	(15.69)	4.28
	平均收現日數	108.95	107.03	103.98	82.00	97.27	18.61	85.32
	存貨週轉率(次)	9.79	8.40	6.10	9.09	8.25	(9.30)	6.67
	應付款項週轉率(次)	7.43	8.12	7.49	9.21	6.58	(28.54)	5.62
	平均銷貨日數	37.28	43.45	59.83	40.15	44.27	10.26	54.73
	不動產、廠房及設備週轉率(次)	542.87	587.44	424.57	431.37	337.30	(21.81)(註3)	288.52
獲利能力	總資產週轉率(次)	1.65	1.77	1.72	2.09	1.72	(17.95)	1.61
	資產報酬率(%)	(0.28)	(2.11)	(3.07)	1.70	0.65	(61.75)(註4)	(0.38)
	權益報酬率(%)	(1.03)	(3.84)	(6.48)	2.21	0.60	(73.00)(註4)	(1.24)
	稅前純益占實收資本額比率(%)	(1.30)	(4.36)	(6.83)	4.01	0.34	(91.64)(註4)	(1.14)
	純益率(%)	(0.36)	(1.25)	(1.89)	0.48	0.15	(69.78)(註4)	(0.31)
現金流量	每股盈餘(元)	(0.12)	(0.46)	(0.72)	0.23	0.06	(72.82)(註4)	(0.13)
	現金流量比率(%)	7.73	-(註5)	-(註5)	-(註5)	9.08	-(註5)	25.16
	現金流量允當比率(%)	412.01	467.67	164.45	-(註5)	-(註5)	-(註5)	-(註5)
槓桿度	現金再投資比率(%)	3.23	-(註5)	-(註5)	-(註5)	12.85	-(註5)	32.88
	營運槓桿度	(0.27)	0.48	0.55	1.57	2.39	52.28	0.43
	財務槓桿度	0.77	0.96	0.95	1.45	1.93	33.27(註4)	0.81

最近二年度差異原因：

註1：僅有依我國財務會計準則編製之個體財務資訊，請另詳1. 財務分析。

註2：一〇三年至一〇七年度合併財務資料均經會計師查核簽證。

註3：本期比率較上期比率差異達20%以上，係因不動產、廠房及設備持續提列折舊影響所致。

註4：本期比率較上期比率差異達20%以上，主要係因合併營業額減少，故相關獲利能力、現金流量隨之變差。

註5：因營業活動淨現金流量為流出數，相關比率不予計算。

註6：當年度截至一〇八年三月三十一日財務比率：經營能力比率計算係以換算為全年度數值計算之。

<p>1.財務結構</p> <p>(1)負債占資產比率=負債總額/資產總額。</p> <p>(2)長期資金占不動產、廠房及設備比率=(權益淨額+非流動負債)/不動產、廠房及設備淨額。</p> <p>2.償債能力</p> <p>(1)流動比率=流動資產/流動負債。</p> <p>(2)速動比率=(流動資產-存貨-預付費用)/流動負債。</p> <p>(3)利息保障倍數=所得稅及利息費用前純益/本期利息支出。</p> <p>3.經營能力</p> <p>(1)應收款項(包括應收帳款與因營業而產生之應收票據)週轉率=銷貨淨額/各期平均應收款項(包括應收帳款與因營業而產生之應收票據)餘額。</p> <p>(2)平均收現日數=365/應收款項週轉率。</p> <p>(3)存貨週轉率=銷貨成本/平均存貨額。</p> <p>(4)應付款項(包括應付帳款與因營業而產生之應付票據)週轉率=銷貨成本/各期平均應付款項(包括應付帳款與因營業而產生之應付票據)餘額。</p> <p>(5)平均銷貨日數=365/存貨週轉率。</p> <p>(6)不動產、廠房及設備週轉率=銷貨淨額/平均不動產、廠房及設備淨額。</p>	<p>(7)總資產週轉率=銷貨淨額/平均資產總額。</p> <p>4.獲利能力</p> <p>(1)資產報酬率=[稅後損益+利息費用×(1-稅率)]/平均資產總額。</p> <p>(2)權益報酬率=稅後損益/平均權益淨額。</p> <p>(3)純益率=稅後損益/銷貨淨額。</p> <p>(4)每股盈餘=(歸屬於母公司業主之損益-特別股股利)/加權平均已發行股數。</p> <p>5.現金流量</p> <p>(1)現金流量比率=營業活動淨現金流量/流動負債。</p> <p>(2)淨現金流量允當比率=最近五年度營業活動淨現金流量/最近五年度(資本支出+存貨增加額+現金股利)。</p> <p>(3)現金再投資比率=(營業活動淨現金流量-現金股利)/(不動產、廠房及設備毛額+長期投資+其他非流動資產+營運資金)。</p> <p>6.槓桿度：</p> <p>(1)營運槓桿度=(營業收入淨額-變動營業成本及費用)/營業利益。</p> <p>(2)財務槓桿度=營業利益/(營業利益-利息費用)。</p>
---	---

2. 個體財務分析--國際財務報導準則

年 度		最近五年度財務分析					
		一〇三年	一〇四年	一〇五年	一〇六年	一〇七年	最近兩年度 差異(%)
財務結構 (%)	負債占資產比率	33.58	44.78	52.11	54.39	59.93	10.18
	長期資金占不動產、廠房及設備比率	88,777.32	113,984.72	13,059.80	13,580.66	14,071.74	3.62
償債能力 (%)	流動比率	210.36	160.68	141.52	136.48	128.74	(5.67)
	速動比率	174.84	132.37	95.99	109.97	94.69	(13.89)
	利息保障倍數	(0.88)	(15.58)	(14.46)	3.04	1.53	(49.86)
經營能力	應收款項週轉率(次)	3.58	3.88	3.72	4.09	4.04	(1.34)
	平均收現日數	101.95	94.05	98.11	89.18	90.39	1.35
	存貨週轉率(次)	9.94	9.69	6.57	8.40	8.80	4.76
	應付款項週轉率(次)	6.86	8.03	6.55	6.67	5.36	(19.62)
	平均銷貨日數	36.72	37.67	55.55	43.43	41.46	(4.54)
	不動產、廠房及設備週轉率(次)	1,639.01	2,263.43	618.65	380.12	408.19	7.39
	總資產週轉率(次)	1.38	1.52	1.40	1.42	1.33	(6.09)
獲利能力	資產報酬率(%)	(0.29)	(2.21)	(3.16)	1.43	0.67	(53.31)(註3)
	權益報酬率(%)	(1.03)	(3.84)	(6.48)	2.21	0.60	(73.00)(註3)
	稅前純益占實收資本額比率(%)	(1.49)	(4.49)	(6.94)	2.18	0.67	(69.19)(註3)
	純益率(%)	(0.45)	(1.52)	(2.38)	0.73	0.19	(73.74)(註3)
	每股盈餘(元)	(0.12)	(0.46)	(0.72)	0.23	0.06	(72.82)(註3)
現金流量	現金流量比率(%)	29.59	-(註5)	-(註5)	-(註5)	7.60	-(註5)
	現金流量允當比率(%)	505.33 (註4)	340.58 (註4)	118.60 (註4)	46.23 (註4)	55.01 (註4)	18.99
	現金再投資比率(%)	10.45	-(註5)	-(註5)	-(註5)	20.55	-(註5)
槓桿度	營運槓桿度	(0.16)	0.56	0.65	(0.92)	3.45	(474.69)(註3)
	財務槓桿度	0.75	0.96	0.95	0.57	(6.40)	(1,224.10)(註3)
最近二年度差異原因：							
註1：僅有依我國財務會計準則編製之個體財務資訊，請另詳1. 財務分析。							
註2：一〇三年至一〇七年度個體財務資料均經會計師查核簽證。							
註3：本期比率較上期比率差異達20%以上，主要係因獲利減少，故相關獲利能力、現金流量與槓桿度隨之變差。							
註4：僅以一〇三至一〇七年依國際財務報導準則資訊計算之。							
註5：因營業活動淨現金流量為流出數，相關比率不予計算。							

<p>1.財務結構</p> <p>(1)負債占資產比率=負債總額/資產總額。</p> <p>(2)長期資金占不動產、廠房及設備比率=(權益淨額+非流動負債)/不動產、廠房及設備淨額。</p> <p>2.償債能力</p> <p>(1)流動比率=流動資產/流動負債。</p> <p>(2)速動比率=(流動資產-存貨-預付費用)/流動負債。</p> <p>(3)利息保障倍數=所得稅及利息費用前純益/本期利息支出。</p> <p>3.經營能力</p> <p>(1)應收款項(包括應收帳款與因營業而產生之應收票據)週轉率=銷貨淨額/各期平均應收款項(包括應收帳款與因營業而產生之應收票據)餘額。</p> <p>(2)平均收現日數=365/應收款項週轉率。</p> <p>(3)存貨週轉率=銷貨成本/平均存貨額。</p> <p>(4)應付款項(包括應付帳款與因營業而產生之應付票據)週轉率=銷貨成本/各期平均應付款項(包括應付帳款與因營業而產生之應付票據)餘額。</p> <p>(5)平均銷貨日數=365/存貨週轉率。</p> <p>(6)不動產、廠房及設備週轉率=銷貨淨額/平均不動產、廠房及設備淨額。</p>	<p>(7)總資產週轉率=銷貨淨額/平均資產總額。</p> <p>4.獲利能力</p> <p>(1)資產報酬率=[稅後損益+利息費用×(1-稅率)]/平均資產總額。</p> <p>(2)權益報酬率=稅後損益/平均權益淨額。</p> <p>(3)純益率=稅後損益/銷貨淨額。</p> <p>(4)每股盈餘=(歸屬於母公司業主之損益-特別股股利)/加權平均已發行股數。</p> <p>5.現金流量</p> <p>(1)現金流量比率=營業活動淨現金流量/流動負債。</p> <p>(2)淨現金流量允當比率=最近五年度營業活動淨現金流量/最近五年度(資本支出+存貨增加額+現金股利)。</p> <p>(3)現金再投資比率=(營業活動淨現金流量-現金股利)/(不動產、廠房及設備毛額+長期投資+其他非流動資產+營運資金)。</p> <p>6.槓桿度：</p> <p>(1)營運槓桿度=(營業收入淨額-變動營業成本及費用)/營業利益。</p> <p>(2)財務槓桿度=營業利益/(營業利益-利息費用)。</p>
---	---

監察人審查報告書

董事會造送本公司民國一〇七年度個體暨合併財務報告，均經勤業眾信聯合會計師事務所池瑞全及陳慧銘會計師查核完竣，並出具無保留意見之查核報告在案，連同虧損撥補表送經本監察人審查完竣，認為尚無不合，爰依公司法第二一九條規定，報請 鑒察。

此致

訊達電腦股份有限公司一〇八年股東常會

監察人：徐 生 雲



監察人：趙 均 珮



監察人：陶 天 源



中 華 民 國 一 〇 八 年 三 月 十 九 日

監察人審查報告書

董事會造送本公司民國一〇七年度營業報告書送經本監察人審查完竣，
認為尚無不合，爰依公司法第二一九條規定，報請 鑒察。

此致

訊達電腦股份有限公司一〇八年股東常會

監察人：徐 生 雲



監察人：趙 均 珮



監察人：陶 天 源



中 華 民 國 一 〇 八 年 四 月 八 日

四、一〇七年度經會計師查核簽證之合併財務報告

關係企業合併財務報表聲明書

本公司 107 年度（自 107 年 1 月 1 日至 107 年 12 月 31 日止）依「關係企業合併營業報告書關係企業合併財務報表及關係報告書編製準則」應納入編製關係企業合併財務報表之公司與依國際財務報導準則第 10 號應納入編製母子公司合併財務報表之公司均相同，且關係企業合併財務報表所應揭露相關資訊於前揭母子公司合併財務報表中均已揭露，爰不再另行編製關係企業合併財務報表。

特此聲明

公司名稱：訊達電腦股份有限公司



負責人：葉元椒



中 華 民 國 1 0 8 年 3 月 1 9 日

會計師查核報告

訊達電腦股份有限公司 公鑒：

查核意見

訊達電腦股份有限公司及其子公司（以下簡稱訊達公司及其子公司）民國 107 年及 106 年 12 月 31 日之合併資產負債表，暨民國 107 年及 106 年 1 月 1 日至 12 月 31 日之合併綜合損益表、合併權益變動表、合併現金流量表以及合併財務報表附註（包括重大會計政策彙總），業經本會計師查核竣事。

依本會計師之意見，上開合併財務報表在所有重大方面係依照證券發行人財務報告編製準則及經金融監督管理委員會認可並發布生效之國際財務報導準則、國際會計準則、解釋及解釋公告編製，足以允當表達訊達公司及其子公司民國 107 年及 106 年 12 月 31 日之合併財務狀況，暨民國 107 年及 106 年 1 月 1 日至 12 月 31 日之合併財務績效及合併現金流量。

查核意見之基礎

本會計師係依照會計師查核簽證財務報表規則及一般公認審計準則執行查核工作。本會計師於該等準則下之責任將於會計師查核合併財務報表之責任段進一步說明。本會計師所隸屬事務所受獨立性規範之人員已依會計師職業道德規範，與訊達公司及其子公司保持超然獨立，並履行該規範之其他責任。本會計師相信已取得足夠及適切之查核證據，以作為表示查核意見之基礎。

關鍵查核事項

關鍵查核事項係指依本會計師之專業判斷，對訊達公司及其子公司民國 107 年度合併財務報表之查核最為重要之事項。該等事項已於查核合併財務報表整體及形成查核意見之過程中予以因應，本會計師並不對該等事項單獨表示意見。

茲對訊達公司及其子公司民國 107 年度合併財務報表之關鍵查核事項敘明如下：

應收帳款之估計減損

訊達公司及其子公司民國 107 年 12 月 31 日應收帳款淨額為 414,828 仟元（已扣除應收帳款之備抵損失 2,480 仟元）；催收款 2,800 仟元，業已提列足額備抵損失，請參閱合併財務報表附註四（九）、五及七。

訊達公司及其子公司之管理階層對於應收帳款備抵損失評估過程涉及重大判斷，包括對客戶過去違約紀錄與現時財務狀況、產業經濟情勢等，因是本會計師將應收帳款之估計減損評估列為本年度合併財務報表關鍵查核事項。

針對上述重要事項，本會計師執行下列主要查核程序：

1. 應收帳款餘額屬重大且有收款延遲情形之個別對象，評估備抵損失提列之合理性
2. 瞭解管理階層對存續期間預期信用損失使用準備矩陣計算是否合理，俾以計算管理階層所提列之帳款備抵損失；
3. 就個別重大應收帳款尚未提列減損之逾期帳齡執行期後收款測試，以評估未提列減損之合理性。

新進主要銷售客戶收入認列

訊達公司及其子公司主要營運內容係為企業客戶提供軟硬體之系統整合規劃、建置、售後維修及相關增值服務，輔以全面性之企業資源規劃顧問服務。由於主要銷貨客戶之變動對於財務報表影響重大，且銷貨收入具有先天之高度風險，因此本會計師將新進主要銷貨客戶之銷貨收入真實性評估為關鍵查核事項。與收入認列攸關之會計政策與揭露資訊，請參閱財務報告附註四（十）及十八。

針對上述重要事項，本會計師對此項關鍵查核事項之主要查核程序包括：

1. 瞭解、評估並抽樣測試前十大裡屬於新增之客戶之授信額度控管、銷貨收入認列時點與收款等相關內部控制制度設計及執行之有效性。

2. 取得全年度前十大裡屬於新增之客戶基本資料調查表，查詢驗證相關資料以確認該新增主要客戶之真實性。
3. 取得全年度前十大裡屬於新增之客戶銷貨收入之營業收入明細，並抽樣執行細項證實測試，查核交易憑證及期後收款情形，以確認銷貨收入認列之真實性。
4. 抽樣檢視期後銷貨退回及折讓發生情形與期後收款有無異常。

其他事項

訊達電腦股份有限公司業已編製民國 107 及 106 年度之個體財務報表，並經本會計師出具無保留意見之查核報告在案，備供參考。

管理階層與治理單位對合併財務報表之責任

管理階層之責任係依照證券發行人財務報告編製準則及經金融監督管理委員會認可並發布生效之國際財務報導準則、國際會計準則、解釋及解釋公告編製允當表達之合併財務報表，且維持與合併財務報表編製有關之必要內部控制，以確保合併財務報表未存有導因於舞弊或錯誤之重大不實表達。

於編製合併財務報表時，管理階層之責任亦包括評估訊達公司及其子公司繼續經營之能力、相關事項之揭露，以及繼續經營會計基礎之採用，除非管理階層意圖清算訊達公司及其子公司或停止營業，或除清算或停業外別無實際可行之其他方案。

訊達公司及其子公司之治理單位(含監察人)負有監督財務報導流程之責任。

會計師查核合併財務報表之責任

本會計師查核合併財務報表之目的，係對合併財務報表整體是否存有導因於舞弊或錯誤之重大不實表達取得合理確信，並出具查核報告。合理確信係高度確信，惟依照一般公認審計準則執行之查核工作無法保證必能偵出合併財務報表存有之重大不實表達。不實表達可能導因於舞弊或錯誤。如不實表達之個別金額或彙總數可合理預期將影響合併財務報表使用者所作之經濟決策，則被認為具有重大性。

本會計師依照一般公認審計準則查核時，運用專業判斷並保持專業上之懷疑。本會計師亦執行下列工作：

1. 辨認並評估合併財務報表導因於舞弊或錯誤之重大不實表達風險；對所評估之風險設計及執行適當之因應對策；並取得足夠及適切之查核證據以作為查核意見之基礎。因舞弊可能涉及共謀、偽造、故意遺漏、不實聲明或踰越內部控制，故未偵出導因於舞弊之重大不實表達之風險高於導因於錯誤者。
2. 對與查核攸關之內部控制取得必要之瞭解，以設計當時情況下適當之查核程序，惟其目的非對訊達公司及其子公司內部控制之有效性表示意見。
3. 評估管理階層所採用會計政策之適當性，及其所作會計估計與相關揭露之合理性。
4. 依據所取得之查核證據，對管理階層採用繼續經營會計基礎之適當性，以及使訊達公司及其子公司繼續經營之能力可能產生重大疑慮之事件或情況是否存在重大不確定性，作出結論。本會計師若認為該等事件或情況存在重大不確定性，則須於查核報告中提醒合併財務報表使用者注意合併財務報表之相關揭露，或於該等揭露係屬不適當時修正查核意見。本會計師之結論係以截至查核報告日所取得之查核證據為基礎。惟未來事件或情況可能導致訊達公司及其子公司不再具有繼續經營之能力。
5. 評估合併財務報表（包括相關附註）之整體表達、結構及內容，以及合併財務報表是否允當表達相關交易及事件。
6. 對於集團內組成個體之財務資訊取得足夠及適切之查核證據，以對合併財務報表表示意見。本會計師負責集團查核案件之指導、監督及執行，並負責形成集團查核意見。

本會計師與治理單位溝通之事項，包括所規劃之查核範圍及時間，以及重大查核發現（包括於查核過程中所辨認之內部控制顯著缺失）。

本會計師亦向治理單位提供本會計師所隸屬事務所受獨立性規範之人員已遵循會計師職業道德規範中有關獨立性之聲明，並與治理單位溝通所有可能被認為會影響會計師獨立性之關係及其他事項（包括相關防護措施）。

本會計師從與治理單位溝通之事項中，決定對訊達公司及其子公司民國107年度合併財務報表查核之關鍵查核事項。本會計師於查核報告中敘明該等事項，除非法令不允許公開揭露特定事項，或在極罕見情況下，本會計師決定不於查核報告中溝通特定事項，因可合理預期此溝通所產生之負面影響大於所增進之公眾利益。

勤業眾信聯合會計師事務所

會計師 池 瑞 全

池瑞全



會計師 陳 慧 銘

陳慧銘



金融監督管理委員會核准文號
金管證審字第 1060023872 號

證券暨期貨管理委員會核准文號
台財證六字第 0920123784 號

中 華 民 國 1 0 8 年 3 月 1 9 日

代 碼	資 產	107年12月31日			106年12月31日		
		金 額	%		金 額	%	
	流動資產						
1100	現金及約當現金(附註四、六及二三)	\$ 110,323	11	\$ 44,420	5		
1150	應收票據—非關係人(附註四、五、七及二三)	9,241	1	8,515	1		
1170	應收帳款—非關係人(附註四、五、七、二三及二五)	414,828	40	457,363	50		
1180	應收帳款—關係人(附註四、五、七、二三及二四)	-	-	524	-		
1200	其他應收款(附註七)	15,923	2	32,416	3		
1220	本期所得稅資產(附註四、五及二十)	2,224	-	132	-		
130X	存貨(附註四、五及九)	218,139	21	148,960	16		
1410	預付款項(附註十二)	61,494	6	58,212	6		
1476	其他金融資產—流動(附註二三及二五)	122,870	12	94,929	10		
1479	其他流動資產(附註十二及二三)	15,917	1	16,230	2		
11XX	流動資產總計	<u>970,959</u>	<u>94</u>	<u>861,701</u>	<u>93</u>		
	非流動資產						
1600	不動產、廠房及設備(附註四及十一)	5,865	-	4,108	-		
1840	遞延所得稅資產(附註四、五及二十)	18,387	2	13,721	2		
1920	存出保證金(附註二三)	29,769	3	24,736	3		
1975	應收租賃款—非流動(附註八及二三)	10,904	1	18,586	2		
15XX	非流動資產總計	<u>64,925</u>	<u>6</u>	<u>61,151</u>	<u>7</u>		
1XXX	資 產 總 計	<u>\$ 1,035,884</u>	<u>100</u>	<u>\$ 922,852</u>	<u>100</u>		
	負債及權益						
	流動負債						
2100	短期借款(附註十三、二三及二五)	\$ 264,199	26	\$ 246,150	27		
2130	合約負債—流動(附註十五)	34,725	3	-	-		
2150	應付票據—非關係人(附註十四及二三)	148	-	92	-		
2170	應付帳款—非關係人(附註十四及二三)	285,131	28	174,625	19		
2200	其他應付款(附註十五、二三及二四)	19,543	2	32,114	3		
2230	本期所得稅負債(附註四及二十)	584	-	1,446	-		
2310	預收款項(附註十五)	-	-	33,655	4		
2399	其他流動負債(附註十五)	818	-	867	-		
21XX	流動負債總計	<u>605,148</u>	<u>59</u>	<u>488,949</u>	<u>53</u>		
	非流動負債						
2570	遞延所得稅負債(附註四及二十)	11,974	1	10,431	1		
2640	淨確定福利負債—非流動(附註四、五及十六)	11,186	1	14,376	2		
25XX	非流動負債總計	<u>23,160</u>	<u>2</u>	<u>24,807</u>	<u>3</u>		
2XXX	負債總計	<u>628,308</u>	<u>61</u>	<u>513,756</u>	<u>56</u>		
	權益(附註十七)						
	股本						
3110	普通股股本	383,680	37	383,680	41		
3200	資本公積	422	-	422	-		
	保留盈餘						
3310	法定盈餘公積	34,804	3	34,804	4		
3320	特別盈餘公積	7,037	1	7,037	1		
3350	待彌補虧損	(4,723)	(1)	(6,764)	(1)		
3300	保留盈餘總計	37,118	3	35,077	4		
3400	其他權益	(13,644)	(1)	(10,083)	(1)		
3XXX	權益總計	<u>407,576</u>	<u>39</u>	<u>409,096</u>	<u>44</u>		
	負債與權益總計	<u>\$ 1,035,884</u>	<u>100</u>	<u>\$ 922,852</u>	<u>100</u>		

後附之附註係本合併財務報告之一部分。

董事長：葉元椒

經理人：葉元椒

會計主管：林詩芸

訊達電腦股份有限公司及子公司

合併綜合損益表

民國 107 年及 106 年 1 月 1 日至 12 月 31 日

單位：新台幣仟元，惟
每股盈餘為元

代 碼		107年度		106年度	
		金 額	%	金 額	%
4000	營業收入（附註十八及二四）	\$ 1,681,970	100	\$ 1,869,759	100
5000	營業成本（附註九、十九及二四）	(1,513,452)	(90)	(1,688,376)	(90)
5900	營業毛利	168,518	10	181,383	10
	營業費用（附註十九及二四）				
6100	推銷費用	(93,843)	(6)	(88,983)	(5)
6200	管理費用	(57,106)	(3)	(68,169)	(4)
6450	預期信用減損損失	(7,365)	-	-	-
6000	營業費用合計	(158,314)	(9)	(157,152)	(9)
6900	營業淨利	10,204	1	24,231	1
	營業外收入及支出（附註十九）				
7010	其他收入	12,663	1	5,794	-
7020	其他利益及損失	(16,669)	(1)	(7,151)	-
7050	財務成本	(4,912)	(1)	(7,483)	-
7000	營業外收入及支出合計	(8,918)	(1)	(8,840)	-
7900	稅前淨利	1,286	-	15,391	1
7950	所得稅利益（費用）（附註四及二十）	1,153	-	(6,418)	(1)
8200	本年度淨利	2,439	-	8,973	-
	其他綜合損益				
8310	不重分類至損益之項目：				
8311	確定福利計畫之再衡量數（附註十六）	(497)	-	641	-
8349	與不重分類之項目相關之所得稅（附註二十）	99	-	(109)	-
8360	後續可能重分類至損益之項目：				
8361	國外營運機構財務報表換算之兌換差額（附註十七）	(4,445)	-	(3,035)	-
8399	與可能重分類至損益之項目相關之所得稅（附註二十）	884	-	516	-
8300	本年度其他綜合損益（稅後淨額）	(3,959)	-	(1,987)	-
8500	本年度綜合損益總額	(\$ 1,520)	-	\$ 6,986	-
	每股盈餘（附註二一）				
9710	基 本	\$ 0.06		\$ 0.23	

後附之附註係本合併財務報告之一部分。

董事長：葉元椒



經理人：葉元椒



會計主管：林詩芸



訊達電腦股份有限公司及子公司

合併權益變動表

民國 107 年及 106 年 1 月 1 日至 12 月 31 日

單位：新台幣仟元

代碼	歸屬於本公司之權益	業 務 公 司 之 權 益										
		股本	資本公積	法定盈餘公積	特別盈餘公積	留待盈餘	盈餘	盈餘	盈餘	盈餘	盈餘	
A1	106 年 1 月 1 日餘額	38,368	\$ 422	\$ 34,804	\$ 7,037	(\$ 16,269)	8,973	-	(\$ 7,564)	(\$ 2,519)	8,973	(\$ 402,110)
D1	106 年度淨利	-	-	-	-	-	8,973	-	-	-	8,973	8,973
D3	106 年度稅後其他綜合損益	-	-	-	-	-	532	-	-	(2,519)	(1,987)	(1,987)
D5	106 年度綜合損益總額	-	-	-	-	-	9,505	-	-	(2,519)	6,986	6,986
Z1	106 年 12 月 31 日餘額	38,368	422	34,804	7,037	(6,764)	2,439	(10,083)	(13,644)	(10,083)	409,096	409,096
D1	107 年度淨利	-	-	-	-	-	2,439	-	-	-	2,439	2,439
D3	107 年度稅後其他綜合損益	-	-	-	-	-	(398)	-	-	(3,561)	(3,959)	(3,959)
D5	107 年度綜合損益總額	-	-	-	-	-	2,041	-	-	(3,561)	(1,520)	(1,520)
Z1	107 年 12 月 31 日餘額	38,368	422	34,804	7,037	(4,723)	4,477	(13,644)	(13,644)	(13,644)	407,576	407,576

後附之附註係本合併財務報告之一部分。



董事長：葉元椒



經理人：葉元椒



會計主管：林詩芸

訊達電腦股份有限公司及子公司

合併現金流量表

民國 107 年及 106 年 1 月 1 日至 12 月 31 日

單位：新台幣仟元

代 碼		107年度	106年度
	營業活動之現金流量		
A10000	本年度稅前淨利	\$ 1,286	\$ 15,391
A20010	收益費損項目		
A20100	折舊費用	1,909	1,476
A20300	預期信用減損損失	7,365	-
A20900	財務成本	4,912	7,483
A21200	利息收入	(3,061)	(1,805)
A22500	處分不動產、廠房及設備利益	-	(135)
A23700	存貨跌價及呆滯損失	-	1,387
A23800	存貨跌價及呆滯回升利益	(3,413)	-
A30000	營業資產及負債之淨變動數		
A31130	應收票據	(726)	2,380
A31150	應收帳款	43,706	(132,661)
A31180	其他應收款	8,548	(32,091)
A31200	存 貨	(65,587)	72,173
A31230	預付款項	(3,282)	(17,681)
A31240	其他流動資產	379	15,785
A31250	其他金融資產	(27,941)	(62,138)
A32125	合約負債	34,725	-
A32130	應付票據	56	(94)
A32150	應付帳款	110,506	(17,177)
A32180	其他應付款	(12,631)	9,452
A32210	預收款項	(33,655)	(10,697)
A32230	其他流動負債	(49	(1
))
A32240	淨確定福利負債	((
		3,687)	616)
A33000	營運產生之現金	59,360	149,569)
A33500	支付之所得稅	((
		4,386)	4,478)
AAAA	營業活動之淨現金流入(出)	54,974	154,047)

(接次頁)

(承前頁)

代 碼		107年度	106年度
	投資活動之現金流量		
B02700	購置不動產、廠房及設備	(\$ 3,789)	(\$ 1,004)
B02800	處分不動產、廠房及設備價款	-	135
B03700	存出保證金增加	(37,815)	(44,265)
B03800	存出保證金減少	33,009	45,298
B06000	應收租賃款	7,682	(15,543)
B07500	收取之利息	<u>2,995</u>	<u>1,836</u>
BBBB	投資活動之淨現金流入(出)	<u>2,082</u>	<u>(13,543)</u>
	籌資活動之現金流量		
C00100	短期借款增加	1,092,409	1,150,983
C00200	短期借款減少	(1,074,360)	(1,078,233)
C03100	存入保證金返還	-	(306)
C05600	支付之利息	<u>(4,852)</u>	<u>(7,391)</u>
CCCC	籌資活動之淨現金流入	<u>13,197</u>	<u>65,053</u>
DDDD	匯率變動對現金及約當現金之影響	<u>(4,350)</u>	<u>(3,047)</u>
EEEE	現金及約當現金淨增加(減少)	65,903	(105,584)
E00100	年初現金及約當現金餘額	<u>44,420</u>	<u>150,004</u>
E00200	年底現金及約當現金餘額	<u>\$ 110,323</u>	<u>\$ 44,420</u>

後附之附註係本合併財務報告之一部分。

董事長：葉元椒



經理人：葉元椒



會計主管：林詩芸



訊達電腦股份有限公司及子公司

合併財務報告附註

民國 107 年及 106 年 1 月 1 日至 12 月 31 日

(除另註明外，金額以新台幣仟元為單位)

一、公司沿革

訊達電腦股份有限公司(以下稱「本公司」)係於 71 年 11 月設立於台北市之股份有限公司，並於同年 11 月開始營業，所營業務主要包括下列各項：

- (一)電腦及其週邊設備之買賣及進出口業務。
- (二)電腦程式之設計。
- (三)代理國內外廠商產品報價投標業務。

本公司股票自 91 年 2 月起在財團法人中華民國證券櫃檯買賣中心上櫃買賣。

本合併財務報告係以本公司之功能性貨幣新台幣表達。

二、通過財務報告之日期及程序

本合併財務報告於 108 年 3 月 19 日經董事會通過。

三、新發布及修訂準則及解釋之適用

- (一)首次適用修正後之證券發行人財務報告編製準則及經金融監督管理委員會(以下稱「金管會」)認可並發布生效之國際財務報導準則(IFRS)、國際會計準則(IAS)、解釋(IFRIC)及解釋公告(SIC)(以下稱「IFRSs」)

除下列說明外，適用修正後之證券發行人財務報告編製準則及經金管會認可並發布生效之 IFRSs 將不致造成合併公司會計政策之重大變動：

1. 2014-2016 週期之年度改善

2014-2016 週期之年度改善修正 IFRS 12「對其他個體之權益之揭露」及 IAS 28「投資關聯企業及合資」等準則。

2. IFRS 9「金融工具」及相關修正

IFRS 9「金融工具」取代 IAS 39「金融工具：認列與衡量」，並配套修正 IFRS 7「金融工具：揭露」等其他準則。IFRS 9 之新規定涵蓋金融資產之分類、衡量與減損及一般避險會計，相關會計政策請參閱附註四。

金融資產之分類、衡量與減損

合併公司依據 107 年 1 月 1 日所存在之事實及情況，於該日評估已存在金融資產之分類予以追溯調整，並選擇不予重編比較期間。於 107 年 1 月 1 日，各類別金融資產依 IAS 39 及 IFRS 9 所決定之衡量種類及帳面金額及其變動情形彙總如下：

金融資產類別	衡 量 種 類		帳 面 金 額	
	IAS 39	IFRS 9	IAS 39	IFRS 9
現金及約當現金	放款及應收款	按攤銷後成本衡量	\$ 44,420	\$ 44,420
質押之金融資產	放款及應收款	按攤銷後成本衡量	94,929	94,929
應收票據、應收帳款及其他應收款(含關係人)	放款及應收款	按攤銷後成本衡量	498,818	498,818
應收租賃款	放款及應收款	按攤銷後成本衡量	34,586	34,586

	107年1月1日		107年1月1日	
	帳面金額 (IAS 39)	重分類	帳面金額 (IFRS 9)	
按攤銷後成本衡量之金融資產	\$ -	\$ -	\$ -	
加：自放款及應收款(IAS 39) 重分類	-	672,753	672,753	
	<u>\$ -</u>	<u>\$ 672,753</u>	<u>\$ 672,753</u>	

應收票據、應收帳款及其他應收款原依 IAS 39 分類為放款及應收款，依 IFRS 9 則分類為以攤銷後成本衡量之金融資產，並評估預期信用損失。

3. IFRS 15「客戶合約之收入」及相關修正

IFRS 15 係規範來自客戶合約之收入認列原則，該準則將取代 IAS 18「收入」、IAS 11「建造合約」及相關解釋。相關會計政策請參閱附註四。

收入認列金額、已收及應收金額之淨結果係認列為合約資產（負債）。適用 IFRS 15 前，依 IAS 18 處理之合約係於認列收入時認列應收款。

合併公司選擇僅對 107 年 1 月 1 日尚未完成之合約追溯適用 IFRS 15，相關累積影響數調整於該日保留盈餘。

首次適用 IFRS 15 對 107 年 1 月 1 日各資產、負債及權益項目調整如下：

	107年1月1日 重編前金額	首次適用 之調整	107年1月1日 重編後金額
合約負債—流動	\$ -	\$ 33,655	\$ 33,655
預收款項	<u>33,655</u>	(<u>33,655</u>)	<u>-</u>
負債影響	<u>\$ 33,655</u>	<u>\$ -</u>	<u>\$ 33,655</u>
權益影響	<u>\$ -</u>	<u>\$ -</u>	<u>\$ -</u>

合併公司於 107 年若依 IAS 18 處理，相關單行項目及餘額調整至 IFRS 15 之影響數如下：

	107年12月31日
合約負債—流動增加	\$ 34,725
其他流動負債減少	(<u>34,725</u>)
負債影響	<u>\$ -</u>
權益影響	<u>\$ -</u>

4. IAS 12 之修正「未實現損失之遞延所得稅資產之認列」

IAS 12 之修正主要係釐清，不論合併公司預期透過出售或透過收取合約現金流量回收以公允價值衡量之債務工具投資，且不論該資產是否發生未實現損失，暫時性差異應按該資產公允價值及課稅基礎之差額決定。

此外，除非稅法限制可減除暫時性差異所能減除之收益類型而應就同類型可減除暫時性差異評估是否認列遞延所得稅資產，否則應就所有可減除暫時性差異一併評估。於評估是否認列遞延所得稅資產時，若有足夠證據顯示合併公司很有可能以高於帳面金額回收資產，則估計未來課稅所得所考慮之資產回收

金額不限於其帳面金額，且未來課稅所得之估計應排除因可減除暫時性差異迴轉所產生之影響。

於評估遞延所得稅資產時，合併公司原係以帳面金額作為資產回收金額以估計未來課稅所得，107年係追溯適用上述修正。

5. IFRIC 22「外幣交易與預收付對價」

IAS 21 規定外幣交易之原始認列，應以外幣金額依交易日功能性貨幣與外幣間之即期匯率換算為功能性貨幣記錄。IFRIC 22 進一步說明若企業於原始認列非貨幣性資產或負債前已預付或預收對價，應以原始認列預收付對價之日作為交易日。若企業分次預收付對價，應分別決定每次預收付對價之交易日。

合併公司自 107 年 1 月 1 日推延適用 IFRIC 22。

(二)108 年適用之證券發行人財務報告編製準則及金融監督管理委員會（以下稱「金管會」）將認可之 IFRSs

<u>新發布／修正／修訂準則及解釋</u>	<u>IASB 發布之生效日(註1)</u>
「2015-2017 週期之年度改善」	2019 年 1 月 1 日
IFRS 9 之修正「具負補償之提前還款特性」	2019 年 1 月 1 日(註2)
IFRS 16「租賃」	2019 年 1 月 1 日
IAS 19 之修正「計畫修正、縮減或清償」	2019 年 1 月 1 日(註3)
IAS 28 之修正「對關聯企業及合資之長期權益」	2019 年 1 月 1 日
IFRIC 23「所得稅務處理之不確定性」	2019 年 1 月 1 日

註 1：除另註明外，上述新發布／修正／修訂準則或解釋係於各該日期以後開始之年度期間生效。

註 2：金管會允許合併公司得選擇提前於 107 年 1 月 1 日適用此項修正。

註 3：2019 年 1 月 1 日以後發生之計畫修正、縮減或清償適用此項修正。

1. IFRS 16「租賃」

IFRS 16 係規範租賃協議之辨認與出租人及承租人會計處理，該準則將取代 IAS 17「租賃」及 IFRIC 4「決定一項安排是否包含租賃」等相關解釋。

租賃定義

首次適用 IFRS 16 時，合併公司將選擇僅就 108 年 1 月 1 日以後簽訂（或變動）之合約依 IFRS 16 評估是否係屬（或包含）租賃，目前已依 IAS 17 及 IFRIC 4 辨認為租賃之合約將不予重新評估並將依 IFRS 16 之過渡規定處理。

合併公司為承租人

首次適用 IFRS 16 時，除低價值標的資產租賃及短期租賃選擇按直線基礎認列費用外，其他租賃將於合併資產負債表認列使用權資產及租賃負債。合併綜合損益表將分別表達使用權資產之折舊費用及租賃負債按有效利息法所產生之利息費用。於合併現金流量表中，償付租賃負債之本金金額將表達為籌資活動，支付利息部分將列為營業活動。適用 IFRS 16 前，分類為營業租賃之合約係按直線基礎認列費用。營業租賃現金流量於合併現金流量表係表達於營業活動。分類為融資租賃之合約係於合併資產負債表認列租賃資產及應付租賃款。

合併公司預計選擇將追溯適用 IFRS 16 之累積影響數調整於 108 年 1 月 1 日保留盈餘，不重編比較資訊。

合併公司預計將適用下列權宜作法：

- (1) 對具有合理類似特性之租賃組合使用單一折現率衡量租賃負債。
- (2) 107 年底認列之虧損性租賃合約負債準備將調整 108 年 1 月 1 日使用權資產，而不依 IAS 36 評估減損。
- (3) 租賃期間於 108 年 12 月 31 日以前結束之租賃將依短期租賃處理。
- (4) 不將原始直接成本計入 108 年 1 月 1 日之使用權資產衡量中。
- (5) 進行租賃負債之衡量時，對諸如租賃期間之決定將使用後見之明。

對於依 IAS 17 分類為融資租賃之租賃，將以 107 年 12 月 31 日租賃資產及租賃負債之帳面金額作為使用權資產及租賃負債於 108 年 1 月 1 日之帳面金額。

合併公司為出租人

於過渡時對出租人之租賃將不作任何調整，且自 108 年 1 月 1 日起始適用 IFRS 16。

首次適用 IFRS 16 對 108 年 1 月 1 日之資產、負債及權益無重大影響。

2. IFRIC 23「所得稅務處理之不確定性」

IFRIC 23 釐清當存有所得稅務處理之不確定性時，合併公司須假設稅務機關將可取具所有相關資料進行審查，若判斷其申報之稅務處理很有可能被稅務機關接受，合併公司對於課稅所得、課稅基礎、未使用課稅損失、未使用課稅抵減及稅率之決定必須與申報所得稅時所採用之稅務處理一致。若稅務機關並非很有可能接受申報之稅務處理，合併公司須採最可能金額或預期值（應採兩者中較能預測不確定性最終結果之方法）評估。若事實及情況改變，合併公司須重評估其判斷與估計。

首次適用 IFRIC 23 時，合併公司評估對本期財務報告不致造成重大影響。

3. 2015-2017 週期之年度改善

2015-2017 週期之年度改善修正 IFRS 3、IFRS 11、IAS 12 及 IAS 23「借款成本」。其中 IAS 23 之修正係釐清，若特地舉借之借款於相關資產達到預定使用或出售狀態後仍流通在外，該借款負擔之借款成本應納入一般借款之資本化利率計算。

4. IAS 19 之修正「計畫修正、縮減或清償」

該修正規定，發生計畫修正、縮減或清償時，應以發生時用以再衡量淨確定福利負債（資產）之精算假設來決定該年度剩餘期間之當期服務成本及淨利息。此外，該修正釐清計畫修正、縮減或清償對資產上限相關規定之影響。合併公司將推延適用前述修正。

除上述影響外，截至本合併財務報告通過發布日止，合併公司評估其他準則、解釋之修正將不致對財務狀況與財務績效造成重大影響。

(三) IASB 已發布但尚未經金管會認可並發布生效之 IFRSs

<u>新發布 / 修正 / 修訂準則及解釋</u>	<u>IASB 發布之生效日(註1)</u>
IFRS 3 之修正「業務之定義」	2020 年 1 月 1 日 (註 2)
IFRS 10 及 IAS 28 之修正「投資者與其關聯企業 或合資間之資產出售或投入」	未定
IFRS 17「保險合約」	2021 年 1 月 1 日
IAS 1 及 IAS 8 之修正「重大性之定義」	2020 年 1 月 1 日 (註 3)

註 1：除另註明外，上述新發布 / 修正 / 修訂準則或解釋係於各該日期以後開始之年度期間生效。

註 2：收購日在年度報導期間開始於 2020 年 1 月 1 日以後之企業合併及於前述日期以後發生之資產取得適用此項修正。

註 3：2020 年 1 月 1 日以後開始之年度期間推延適用此項修正。

除上述影響外，截至本合併財務報告通過發布日止，合併公司仍持續評估其他準則、解釋之修正對財務狀況與財務績效之影響，相關影響待評估完成時予以揭露。

四、重大會計政策之彙總說明

(一) 遵循聲明

本合併財務報告係依照證券發行人財務報告編製準則及經金管會認可並發布生效之 IFRSs 編製。

(二) 編製基礎

除按公允價值衡量之金融工具及按確定福利義務現值減除計資產公允價值認列之淨確定福利負債外，本合併財務報告係依歷史成本基礎編製。

公允價值衡量依照相關輸入值之可觀察程度及重要性分為第 1 等級至第 3 等級：

1. 第 1 等級輸入值：係指於衡量日可取得之相同資產或負債於活躍市場之報價（未經調整）。
2. 第 2 等級輸入值：係指除第 1 等級之報價外，資產或負債直接（亦即價格）或間接（亦即由價格推導而得）之可觀察輸入值。
3. 第 3 等級輸入值：係指資產或負債之不可觀察之輸入值。

(三) 資產與負債區分流動與非流動之標準

流動資產包括：

1. 主要為交易目的而持有之資產；
2. 預期於資產負債表日後 12 個月內實現之資產；及
3. 現金及約當現金（但不包括於資產負債表日後逾 12 個月用以交換或清償負債而受到限制者）。

流動負債包括：

1. 主要為交易目的而持有之負債；
2. 於資產負債表日後 12 個月內到期清償之負債，以及
3. 不能無條件將清償期限遞延至資產負債表日後至少 12 個月之負債。

非屬上述流動資產或流動負債者，係分類為非流動資產或非流動負債。

（四）合併基礎

本合併財務報告係包含本公司及由本公司所控制個體（子公司）之財務報告。合併綜合損益表已納入被收購或被處分子公司於當期自收購日起或至處分日止之營運損益。子公司之財務報告已予調整，以使其會計政策與合併公司之會計政策一致。於編製合併財務報告時，各個體間之交易、帳戶餘額、收益及費損已全數予以銷除。子公司之綜合損益總額係歸屬至本公司業主權益。

子公司明細、持股比率及營業項目，參閱附註十及附表三。

（五）外 幣

各個體編製財務報告時，以個體功能性貨幣以外之貨幣（外幣）交易者，依交易日匯率換算為功能性貨幣記錄。

外幣貨幣性項目於每一資產負債表日以收盤匯率換算。因交割貨幣性項目或換算貨幣性項目產生之兌換差額，於發生當期認列於損益。

以公允價值衡量之外幣非貨幣性項目係以決定公允價值當日之匯率換算，所產生之兌換差額列為當期損益，惟屬公允價值變動認列於其他綜合損益者，其產生之兌換差額列於其他綜合損益。

以歷史成本衡量之外幣非貨幣性項目係以交易日之匯率換算，不再重新換算。

於編製合併財務報告時，合併公司國外營運機構(包含營運所在國家或使用之貨幣與本公司不同之子公司、關聯企業或分公司)之資產及負債以每一資產負債表日匯率換算為新台幣。收益及費損項目係以當期平均匯率換算，所產生之兌換差額列於其他綜合損益並分別歸屬予本公司業主及非控制權益。其中屬於功能性貨幣換算至表達貨幣所產生之兌換差額，後續不重分類至損益。

(六) 存 貨

存貨係以成本與淨變現價值孰低衡量，比較成本與淨變現價值時除同類別存貨外係以個別項目為基礎。淨變現價值係指在正常情況下之估計售價減除至完成出售所需之估計成本後之餘額。存貨成本之計算係採加權平均法。

(七) 不動產、廠房及設備

不動產、廠房及設備係以成本認列，後續以成本減除累計折舊及累計減損損失後之金額衡量。

不動產、廠房及設備於耐用年限內按直線基礎，對每一重大部分單獨提列折舊。合併公司至少於每一年度結束日對估計耐用年限、殘值及折舊方法進行檢視，並推延適用會計估計變動之影響。

不動產、廠房及設備除列時，淨處分價款與該資產帳面金額間之差額，係認列於損益。

(八) 有形資產及合約成本相關資產之減損

合併公司於每一資產負債表日評估是否有任何跡象顯示有形及無形資產(商譽除外)可能已減損。若有任一減損跡象存在，則估計該資產之可回收金額。倘無法估計個別資產之可回收金額，合併公司估計該資產所屬現金產生單位之可回收金額。共用資產係依合理一致基礎分攤至個別現金產生單位。

可回收金額為公允價值減出售成本與其使用價值之較高者。個別資產或現金產生單位之可回收金額若低於其帳面金額時，將該資

產或現金產生單位之帳面金額調減至其可回收金額，減損損失係認列於損益。

適用 IFRS 15 之客戶合約，因客戶合約所認列之存貨、不動產、廠房及設備及無形資產先依存貨減損規定及上述規定認列減損，次依合約成本相關資產之帳面金額超過提供相關商品或勞務預期可收取之對價剩餘金額扣除直接相關成本後之金額認列為減損損失，續將合約成本相關資產之帳面金額計入所屬現金產生單位，以進行現金產生單位之減損評估。

當減損損失於後續迴轉時，該資產或現金產生單位之帳面金額調增至修訂後之可回收金額，惟增加後之帳面金額以不超過該資產或現金產生單位若未於以前年度認列減損損失時所決定之帳面金額（減除攤銷或折舊）。減損損失之迴轉係認列於損益。

（九）金融工具

金融資產與金融負債於合併公司成為該工具合約條款之一方時認列於合併資產負債表。

原始認列金融資產與金融負債時，若金融資產或金融負債非屬透過損益按公允價值衡量者，係按公允價值加計直接可歸屬於取得或發行金融資產或金融負債之交易成本衡量。直接可歸屬於取得或發行透過損益按公允價值衡量之金融資產或金融負債之交易成本，則立即認列為損益。

1. 金融工具

（1）金融資產

金融資產之慣例交易係採交易日會計認列及除列。

A. 衡量種類

107 年

合併公司所持有之金融資產種類為按攤銷後成本衡量之金融資產。

a. 按攤銷後成本衡量之金融資產

合併公司投資金融資產若同時符合下列兩條件，則分類為按攤銷後成本衡量之金融資產：

- (a) 係於某經營模式下持有，該模式之目的係持有金融資產以收取合約現金流量；及
- (b) 合約條款產生特定日期之現金流量，該等現金流量完全為支付本金及流通在外本金金額之利息。

按攤銷後成本衡量之金融資產（包括現金及約當現金、按攤銷後成本衡量之應收帳款與其他）於原始認列後，係以有效利息法決定之總帳面金額減除任何減損損失之攤銷後成本衡量，任何外幣兌換損益則認列於損益。

除下列兩種情況外，利息收入係以有效利率乘以金融資產總帳面金額計算：

- (a) 購入或創始之信用減損金融資產，利息收入係以信用調整後有效利率乘以金融資產攤銷後成本計算。
- (b) 非屬購入或創始之信用減損，但後續變成信用減損之金融資產，應自信用減損後之次一報導期間起以有效利率乘以金融資產攤銷後成本計算利息收入。

約當現金包括自取得日起 3 個月內、高度流動性、可隨時轉換成定額現金且價值變動風險甚小之定期存款，係用於滿足短期現金承諾。

106 年

合併公司所持有之金融資產種類為放款及應收款。

放款及應收款

放款及應收款（包括應收帳款、現金及約當現金、其他應收款及其他金融資產）係採用有效利息法按攤銷後

成本減除減損損失後之金額衡量，惟短期應收帳款之利息認列不具重大性之情況除外。

約當現金包括自取得日起 3 個月內、高度流動性、可隨時轉換成定額現金且價值變動風險甚小之定期存款，係用於滿足短期現金承諾。

B. 金融資產之減損

107 年

合併公司於每一資產負債表日按預期信用損失評估按攤銷後成本衡量之金融資產（含應收帳款）之減損損失。

應收帳款及應收租賃款均按存續期間預期信用損失認列備抵損失。其他金融資產係先評估自原始認列後信用風險是否顯著增加，若未顯著增加，則按 12 個月預期信用損失認列備抵損失，若已顯著增加，則按存續期間預期信用損失認列備抵損失。

預期信用損失係以發生違約之風險作為權重之加權平均信用損失。12 個月預期信用損失係代表金融工具於報導日後 12 個月內可能違約事項所產生之預期信用損失，存續期間預期信用損失則代表金融工具於預期存續期間所有可能違約事項產生之預期信用損失。

所有金融資產之減損損失係藉由備抵帳戶調降其帳面金額，惟透過其他綜合損益按公允價值衡量之債務工具投資之備抵損失係認列於其他綜合損益，並不減少其帳面金額。

106 年

除透過損益按公允價值衡量之金融資產外，合併公司係於每一資產負債表日評估其他金融資產是否有減損客觀證據，當有客觀證據顯示，因金融資產原始認列後發生之單一或多項事項，致使金融資產之估計未來現金流量受損失者，該金融資產即已發生減損。

按攤銷後成本列報之金融資產，如應收帳款及其他應收款，該資產若經個別評估未有客觀減損證據，另再集體評估減損。應收款集體存在之客觀減損證據可能包含合併公司過去收款經驗、集體超過平均授信期間 60 天～90 天之延遲付款增加情況，以及與應收款拖欠有關之可觀察全國性或區域性經濟情勢變化。

按攤銷後成本列報之金融資產之減損損失金額係該資產帳面金額與估計未來現金流量按該金融資產原始有效利率折現之現值間之差額。

按攤銷後成本列報之金融資產於後續期間減損損失金額減少，且經客觀判斷該減少與認列減損後發生之事項有關，則先前認列之減損損失直接或藉由調整備抵帳戶予以迴轉認列於損益，惟該迴轉不得使金融資產帳面金額超過若未認列減損情況下於迴轉日應有之攤銷後成本。

其他金融資產客觀減損證據包含發行人或債務人之重大財務困難、違約（例如利息或本金支付之延滯或不償付）、債務人將進入破產或其他財務重整之可能性大增或由於財務困難而使金融資產之活絡市場消失。

所有金融資產之減損損失係直接自金融資產之帳面金額中扣除，惟應收帳款及其他應收款係藉由備抵帳戶調降其帳面金額。當判斷應收帳款及其他應收款無法收回時，係沖銷備抵帳戶。原先已沖銷而後續收回之款項則貸記備抵帳戶。除因應收帳款及其他應收款無法收回而沖銷備抵帳戶外，備抵帳戶帳面金額之變動認列於損益。

C. 金融資產之除列

合併公司僅於對來自金融資產現金流量之合約權利失效，或已移轉金融資產且該資產所有權之幾乎所有風險及報酬已移轉予其他企業時，始將金融資產除列。

於 106 年（含）以前，於一金融資產整體除列時，其帳面金額與所收取對價加計已認列於其他綜合損益之任何累計利益或損失之總和間之差額係認列於損益。自 107 年起，於一按攤銷後成本衡量之金融資產整體除列時，其帳面金額與所收取對價間之差額係認列於損益。於一透過其他綜合損益按公允價值衡量之債務工具投資整體除列時，其帳面金額與所收取對價加計已認列於其他綜合損益之任何累計利益或損失之總和間之差額係認列於損益。於一透過其他綜合損益按公允價值衡量之權益工具投資整體除列時，累積損益直接移轉至保留盈餘，並不重分類為損益。

(2) 金融負債

A. 後續衡量

所有金融負債係以有效利息法按攤銷後成本衡量。

B. 金融負債之除列

除列金融負債時，其帳面金額與所支付對價（包含任何所移轉之非現金資產或承擔之負債）間之差額認列為損益。

(十) 收入認列

107 年

合併公司於客戶合約辨認履約義務後，將交易價格分攤至各履約義務，並於滿足各履約義務時認列收入。

商品銷貨收入

由於商品於運抵客戶指定地點時，客戶對商品已有訂定價格與使用之權利且負有再銷售之主要責任，並承擔商品陳舊過時風險，合併公司係於該時點認列收入及應收帳款。

106 年

收入係按已收或應收對價之公允價值衡量，並扣除估計之客戶退貨、折扣及其他類似之折讓。銷貨退回係依據以往經驗及其他攸關因素合理估計未來之退貨金額提列。

商品之銷售

銷售商品係於下列條件完全滿足時認列收入：

1. 合併公司已將商品所有權之重大風險及報酬移轉予買方；
2. 合併公司對於已經出售之商品既不持續參與管理，亦未維持有效控制；
3. 收入金額能可靠衡量；
4. 與交易有關之經濟效益很有可能流入合併公司；及
5. 與交易有關之已發生或將發生之成本能可靠衡量。

(十一) 租賃

當租賃條款係移轉附屬於資產所有權之幾乎所有風險與報酬予承租人，則將其分類為融資租賃。所有其他租賃則分類為營業租賃。

1. 合併公司為出租人

融資租賃下，應向承租人收取之款項係按合併公司之租賃投資淨額認列為應收租賃款。融資收益係分攤至各會計期間，以反映合併公司未到期之租賃投資淨額於各期間可獲得之固定報酬率。

營業租賃之租賃收益係按直線基礎於相關租賃期間內認列為收益。

2. 合併公司為承租人

融資租賃係以各期最低租賃給付現值總額或租賃開始日租賃資產公允價值較低者作為成本入帳，並同時認列應付租賃款負債。

每期所支付租賃款之隱含利息列為當期財務費用，若可直接歸屬於符合要件之資產者，則予以資本化。

營業租賃給付係按直線基礎於租賃期間內認列為費用。

3. 租賃之土地及建築物

當租賃同時包含土地及建築物要素時，合併公司係依附屬於各要素所有權之幾乎所有風險與報酬是否已移轉予承租人以評估各要素之分類係為融資租賃或營業租賃。最低租賃給付應

按租賃開始日土地及建築物租賃權益之公允價值相對比例分攤予土地及建築物。

若租賃給付能可靠地分攤至此兩項要素，各要素係按所適用之租賃分類處理。若租賃給付無法可靠地分攤至此兩項要素，則整體租賃係分類為融資租賃，惟若此兩項要素均明顯符合營業租賃標準，則整體租賃分類為營業租賃。

(十二) 借款成本

直接可歸屬於取得、建造或生產符合要件之資產之借款成本，係作為該資產成本之一部分，直到該資產達到預定使用或出售狀態之幾乎所有必要活動已完成為止。

特定借款如於符合要件之資本支出發生前進行暫時投資而賺取之投資收入，係自符合資本化條件之借款成本中減除。

除上述外，所有其他借款成本係於發生當期認列為損益。

(十三) 員工福利

1. 短期員工福利

短期員工福利相關負債係以換取員工服務而預期支付之非折現金額衡量。

2. 退職後福利

確定提撥退休計畫之退休金係於員工提供服務期間將應提撥之退休金數額認列為費用。

確定福利退休計畫之確定福利成本(含服務成本、淨利息及再衡量數)係採預計單位福利法精算。服務成本(含當期服務成本)及淨確定福利負債(資產)淨利息於發生時認列為員工福利費用。再衡量數(含精算損益及扣除利息後之計畫資產報酬)於發生時認列於其他綜合損益並列入保留盈餘，後續期間不重分類至損益。

淨確定福利負債(資產)係確定福利退休計畫之提撥短絀(剩餘)。淨確定福利資產不得超過從該計畫退還提撥金或可減少未來提撥金之現值。

(十四)所得稅

所得稅費用係當期所得稅及遞延所得稅之總和。

1. 當期所得稅

依我國所得稅法規定計算之未分配盈餘加徵所得稅，係於股東會決議年度認列。

以前年度應付所得稅之調整，列入當期所得稅。

2. 遞延所得稅

遞延所得稅係依帳載資產及負債帳面金額與計算課稅所得之課稅基礎二者所產生之暫時性差異計算。

遞延所得稅負債一般係就所有應課稅暫時性差異予以認列，而遞延所得稅資產則於很有可能具有課稅所得以供可減除暫時性差異或虧損扣抵使用時認列。

與投資子公司之應課稅暫時性差異皆認列遞延所得稅負債，惟合併公司若可控制暫時性差異迴轉之時點，且該暫時性差異很有可能於可預見之未來不會迴轉者除外。與此類投資有關之可減除暫時性差異，僅於其很有可能具有足夠課稅所得用以實現暫時性差異，且於可預見之未來預期將迴轉的範圍內，予以認列遞延所得稅資產。

遞延所得稅資產之帳面金額於每一資產負債表日予以重新檢視，並針對已不再很有可能具有足夠之課稅所得以供其回收所有或部分資產者，調減帳面金額。原未認列為遞延所得稅資產者，亦於每一資產負債表日予以重新檢視，並在未來很有可能產生課稅所得以供其回收所有或部分資產者，調增帳面金額。

遞延所得稅資產及負債係以預期負債清償或資產實現當期之稅率衡量，該稅率係以資產負債表日已立法或已實質性立法之稅率及稅法為基礎。遞延所得稅負債及資產之衡量係反映合併公司資產負債表日預期回收或清償其資產及負債帳面金額之方式所產生之租稅後果。

3. 當期及遞延所得稅

當期及遞延所得稅係認列於損益，惟與認列於其他綜合損益或直接計入權益之項目相關之當期及遞延所得稅係分別認列於其他綜合損益或直接計入權益。

五、重大會計判斷、估計及假設不確定性之主要來源

合併公司於採用會計政策時，對於不易自其他來源取得相關資訊，管理階層必須基於歷史經驗及其他攸關之因素作出相關之判斷、估計及假設。實際結果可能與估計有所不同。

管理階層將對估計與基本假設持續檢視。若估計之修正僅影響當期，則於修正當期認列。若會計估計之修正同時影響當期及未來期間，則於修正當期及未來期間認列。

(一) 金融資產分類之經營模式判斷 (適用於 107 年)

合併公司依據反映金融資產群組為達成特定經營目的而共同管理之層級，評估金融資產所屬經營模式。此評估需考量所有攸關證據，包括資產績效衡量方式、影響績效之風險及相關經理人之薪酬決定方式，且需運用判斷。合併公司持續評估其經營模式判斷是否適當，並為此監控於到期日前除列之按攤銷後成本衡量之金融資產，瞭解其處分原因以評估該處分是否經營模式之目標一致。若發現經營模式已有變更，合併公司推延調整後續取得金融資產之分類。

(二) 金融資產之估計減損 (適用於 107 年)

應收帳款、債務工具投資及財務保證合約之估計減損係基於合併公司對於違約率及預期損失率之假設。合併公司考量歷史經驗、現時市場情況及前瞻性資訊，以作成假設並選擇減損評估之輸入值。所採用重要假設及輸入值請參閱附註七。若未來實際現金流量少於預期，可能會產生重大減損損失。

(三) 應收帳款之估計減損 (適用於 106 年)

當有客觀證據顯示減損跡象時，合併公司會考量未來現金流量之估計。減損損失之金額係以該資產之帳面金額及估計未來現金流量(排除尚未發生之未來信用損失)按該金融資產之原始有效利率折

現之現值間的差額衡量。若未來實際現金流量少於預期，可能會產生重大減損損失。

(四) 存貨之減損

存貨淨變現價值係正常營業過程中之估計售價減除至完工尚需投入之估計成本及完成出售所需之估計成本後之餘額估計，該等估計係依目前市場狀況及類似產品之歷史銷售經驗評估，市場情況之改變可能重大影響該等估計結果。

(五) 所得稅

截至 107 年及 106 年 12 月 31 日止，與未使用課稅損失有關之遞延所得稅資產帳面金額分別為 18,388 仟元及 13,721 仟元。由於未來獲利之不可預測性，本公司於 107 年及 106 年 12 月 31 日止，分別尚有 10,705 仟元及 25,689 仟元之課稅損失並未認列為遞延所得稅資產。遞延所得稅資產之可實現性主要視未來能否有足夠之獲利或應課稅暫時性差異而定。若未來實際產生之獲利少於預期，可能會產生重大遞延所得稅資產之迴轉，該等迴轉係於發生期間認列為損益。

六、現金及約當現金

	<u>107年12月31日</u>	<u>106年12月31日</u>
庫存現金及週轉金	\$ 4	\$ 41
銀行支票及活期存款	<u>110,319</u>	<u>44,379</u>
	<u>\$ 110,323</u>	<u>\$ 44,420</u>

銀行存款於資產負債表日之利率區間如下：

	<u>107年12月31日</u>	<u>106年12月31日</u>
銀行活期存款	0.01%~0.48%	0.01%~0.35%

七、應收票據、應收帳款及其他應收款

	<u>107年12月31日</u>	<u>106年12月31日</u>
<u>應收票據</u>		
按攤銷後成本衡量		
總帳面金額	\$ 9,241	\$ 8,515
減：備抵損失	<u>-</u>	<u>-</u>
	<u>\$ 9,241</u>	<u>\$ 8,515</u>

(接次頁)

(承前頁)

	107年12月31日	106年12月31日
因營業而發生	<u>\$ 9,241</u>	<u>\$ 8,515</u>
<u>應收帳款</u>		
按攤銷後成本衡量		
總帳面金額－非關係人	\$ 417,308	\$ 460,849
總帳面金額－關係人（附註二四）	<u>-</u>	<u>524</u>
小計	417,308	461,373
減：備抵損失	(<u>2,480</u>)	(<u>3,486</u>)
	<u>\$ 414,828</u>	<u>\$ 457,887</u>
<u>催收款－帳列非流動資產</u>		
按攤銷後成本衡量		
總帳面金額	\$ 2,800	\$ 2,454
減：備抵損失	(<u>2,800</u>)	(<u>2,454</u>)
	<u>\$ -</u>	<u>\$ -</u>
<u>其他應收款</u>		
應收增值稅退稅款	\$ 22,770	\$ 30,680
其他應收款	<u>1,098</u>	<u>1,736</u>
小計	23,868	32,416
減：備抵損失	(<u>7,945</u>)	<u>-</u>
	<u>\$ 15,923</u>	<u>\$ 32,416</u>

(一) 應收票據皆無逾期減損之情事。

(二) 應收帳款

107 年度

合併公司對商品銷售之平均授信期間為開立發票日起月結 30 至 90 天。於決定應收帳款可回收性時，合併公司考量應收帳款自原始授信日至資產負債表日信用品質之任何改變。為減輕信用風險，合併公司管理階層指派專責團隊負責授信額度之決定、授信核准及其他監控程序以確保逾期應收款項之回收已採取適當行動。此外，合併公司於資產負債表日會逐一複核應收款項之可回收金額以確保無法回收之應收款項已提列適當減損損失。據此，本公司管理階層認為合併公司之信用風險已顯著減少。

合併公司採用 IFRS 9 之簡化作法按存續期間預期信用損失認列應收帳款之備抵損失。存續期間預期信用損失係使用準備矩陣計算，其考量客戶過去違約紀錄與現時財務狀況、產業經濟情勢。因合併公司之信用損失歷史經驗顯示，不同客戶群之損失型態並無顯著差異，因此準備矩陣未進一步區分客戶群，僅以應收帳款逾期天數訂定預期信用損失率。

若有證據顯示交易對方面臨嚴重財務困難且合併公司無法合理預期可回收金額，例如交易對方正進行清算或債款已逾期超過 2 年，合併公司直接重分類相關應收帳款，惟仍會持續追索活動，因追索回收之金額則認列於損益。

合併公司依準備矩陣衡量應收帳款及催收款之備抵損失如下：

107 年 12 月 31 日

	未逾期 ~逾期 60 天	逾期 61~90 天	逾期 91~120 天	逾期 121 天	逾期 超過 1 天	合計
預期信用損失率	0.04%	0.286%	0.628%		78.07%	
應收帳款總帳面金額	\$ 403,811	\$ 2,801	\$ 7,007	\$ 3,689		\$ 417,308
催收款總帳面金額	-	-	-	2,800		2,800
備抵損失（存續期間預期 信用損失）	(<u>162</u>)	(<u>8</u>)	(<u>44</u>)	(<u>5,066</u>)		(<u>5,280</u>)
攤銷後成本	<u>\$ 403,649</u>	<u>\$ 2,793</u>	<u>\$ 6,963</u>	<u>\$ 1,423</u>		<u>\$ 414,828</u>

應收帳款及催收款備抵損失之變動資訊如下：

	107年度
期初餘額（IAS 39）	\$ 5,940
追溯適用 IFRS 9 調整數	-
期初餘額（IFRS 9）	5,940
減：本年度實際沖銷	(13)
減：本年度迴轉減損損失	(580)
外幣換算差額	(<u>67</u>)
期末餘額	<u>\$ 5,280</u>

106 年度

合併公司於 106 年之授信政策與前述 107 年授信政策相同。於應收帳款之備抵呆帳評估，由於歷史經驗顯示逾期超過 730 天之應收帳款無法回收，合併公司對於帳齡超過 730 天之應收帳款認列 100%備抵呆帳，對於帳齡在 90 天至 730 天之間之應收帳款，其備抵

呆帳係參考交易對方過去拖欠記錄及分析其目前財務狀況，以估計無法回收之金額。

於資產負債表日已逾期但合併公司尚未認列備抵呆帳之應收帳款，因其信用品質並未重大改變，合併公司管理階層認為仍可回收其金額，合併公司對該等應收帳款並未持有任何擔保品或其他信用增強保障。

應收帳款之帳齡分析如下：

	106年12月31日
60天以下	\$304,433
61~90天	62,851
91~120天	34,041
121天以上	<u>60,048</u>
合計	<u>\$461,373</u>

以上係以立帳日為基準進行之帳齡分析。

已逾期但未減損應收帳款之帳齡分析如下：

	106年12月31日
60天以下	\$ 47,462
61~90天	5,893
91~120天	3,862
121天以上	<u>24,050</u>
合計	<u>\$ 81,267</u>

以上係以逾期天數為基準進行之帳齡分析。

應收帳款及催收款項之備抵呆帳變動資訊如下：

	個 別 評 估	群 組 評 估	合 計
	減 損	損 失	減 損 損 失
106年1月1日餘額	\$ 7,279	\$ 3,510	\$ 10,789
減：本期實際沖銷	(4,796)	-	(4,796)
外幣換算差額	(29)	(24)	(53)
106年12月31日餘額	<u>\$ 2,454</u>	<u>\$ 3,486</u>	<u>\$ 5,940</u>

截至106年12月31日止，個別判定已減損應收帳款及催收款項，其金額為2,454仟元。合併公司對該等應收帳款餘額並未持有任何擔保品。

合併公司設定做為借款擔保之應收帳款金額，請參閱附註二五。

(三) 其他應收款

107年12月31日及106年12月31日其他應收款－應收退稅款餘額分別為22,770仟元及30,680仟元，係訊達電腦股份有限公司持有股權100%之子公司訊大電腦（深圳）有限公司之增值稅退稅款，惟部分退稅款退稅行政流程尚未完成，考量其款項收回之不確定性，擬提列減損損失7,945仟元。

其他應收款備抵損失之變動資訊如下：

	107年度
期初餘額 (IAS 39)	\$ -
追溯適用 IFRS 9 調整數	-
期初餘額 (IFRS 9)	-
加：本期提列減損損失	7,945
外幣換算差額	-
期末餘額	<u>\$ 7,945</u>

八、應收租賃款

	107年12月31日	106年12月31日
<u>租賃投資總額</u>		
不超過1年	\$ 16,665	\$ 17,210
1~3年	<u>11,261</u>	<u>19,269</u>
	27,926	36,479
減：未賺得融資收益	(<u>1,241</u>)	(<u>1,893</u>)
應收最低租賃給付現值	<u>\$ 26,685</u>	<u>\$ 34,586</u>
 <u>應收租賃款</u>		
不超過1年	\$ 15,781	\$ 16,000
1~3年	<u>10,904</u>	<u>18,586</u>
應收租賃款	<u>\$ 26,685</u>	<u>\$ 34,586</u>

合併公司對部分商品存貨簽訂融資租賃協議，所有租賃皆以新台幣計價，平均租賃期間為3年。

租賃期間之租約隱含利率於合約日決定後不再變動，截至107年及106年12月31日止，融資租賃隱含利率均為年利率4.76%。

應收融資租賃款係以出租之商品存貨作為擔保。合併公司於承租人未拖欠之情況下，不得出售擔保品或將擔保品再質押。

截至107年及106年12月31日止，應收租賃款並未逾期亦未減損。

九、存 貨

	107年12月31日	106年12月31日
商品存貨	<u>\$ 218,139</u>	<u>\$ 148,960</u>

107 及 106 年度與存貨相關之銷貨成本分別為 1,359,372 仟元及 1,529,726 仟元。銷貨成本包括存貨淨變現價值回升利益 3,413 仟元及存貨淨變現價值跌價損失 1,387 仟元，存貨淨變現價值回升係因存貨於特定市場之銷售價格上揚所致。

十、子 公 司

列入合併財務報告之子公司

本合併財務報告編製主體如下：

投資公司名稱	子公司名稱	業務性質	所持股權百分比		說明
			107年 12月31日	106年 12月31日	
本公司	Pacific Capital Assets Investment Inc.	投資、買賣及進出口 業務	100%	100%	-
Pacific Capital Assets Investment Inc.	天津訊安達電腦有限 公司	買賣及進出口業務	100%	100%	-
"	訊大電腦(深圳)有 限公司	買賣及進出口業務	100%	100%	-

十一、不動產、廠房及設備

	運輸設備	辦公設備	租賃改良	其他設備	合 計
<u>成 本</u>					
106年1月1日餘額	\$ 15,413	\$ 19,877	\$ 210	\$ 261	\$ 35,761
增 添	565	439	-	-	1,004
處 分	(3,865)	(672)	-	(10)	(4,547)
重 分 類	-	40	-	-	40
淨兌換差額	(67)	(87)	-	(3)	(157)
106年12月31日餘額	<u>\$ 12,046</u>	<u>\$ 19,597</u>	<u>\$ 210</u>	<u>\$ 248</u>	<u>\$ 32,101</u>
<u>累計折舊</u>					
106年1月1日餘額	\$ 14,607	\$ 16,122	\$ 210	\$ 261	\$ 31,200
處 分	(3,865)	(672)	-	(10)	(4,547)
折舊費用	331	1,145	-	-	1,476
淨兌換差額	(54)	(79)	-	(3)	(136)
106年12月31日餘額	<u>\$ 11,019</u>	<u>\$ 16,516</u>	<u>\$ 210</u>	<u>\$ 248</u>	<u>\$ 27,993</u>
106年12月31日淨額	<u>\$ 1,027</u>	<u>\$ 3,081</u>	<u>\$ -</u>	<u>\$ -</u>	<u>\$ 4,108</u>

(接次頁)

(承前頁)

	運輸設備	辦公設備	租賃改良	其他設備	合計
<u>成 本</u>					
107年1月1日餘額	\$ 12,046	\$ 19,597	\$ 210	\$ 248	\$ 32,101
增 添	3,432	357	-	-	3,789
處 分	(4,067)	-	-	-	(4,067)
淨兌換差額	(149)	(134)	-	(5)	(288)
107年12月31日餘額	<u>\$ 11,262</u>	<u>\$ 19,820</u>	<u>\$ 210</u>	<u>\$ 243</u>	<u>\$ 31,535</u>
<u>累計折舊</u>					
107年1月1日餘額	\$ 11,019	\$ 16,516	\$ 210	\$ 248	\$ 27,993
處 分	(4,067)	-	-	-	(4,067)
折舊費用	653	1,256	-	-	1,909
淨兌換差額	(30)	(130)	-	(5)	(165)
107年12月31日餘額	<u>\$ 7,575</u>	<u>\$ 17,642</u>	<u>\$ 210</u>	<u>\$ 243</u>	<u>\$ 25,670</u>
107年12月31日淨額	<u>\$ 3,687</u>	<u>\$ 2,178</u>	<u>\$ -</u>	<u>\$ -</u>	<u>\$ 5,865</u>

折舊費用係以直線基礎按下列耐用年數計提：

運輸設備	6年
辦公設備	3至8年
其他設備	5年

十二、其他資產

	107年12月31日	106年12月31日
<u>流 動</u>		
預付款項		
預付貨款	\$ 43,398	\$ 44,019
其他預付款	11,853	12,140
留抵稅額	6,243	2,053
	<u>\$ 61,494</u>	<u>\$ 58,212</u>
<u>其他資產</u>		
應收租賃款(附註八)	\$ 15,781	\$ 16,000
暫付款	136	230
	<u>\$ 15,917</u>	<u>\$ 16,230</u>

十三、借 款

短期借款

	<u>107年12月31日</u>	<u>106年12月31日</u>
擔保借款（附註二五）		
銀行借款(1)	\$ 223,747	\$ 236,250
應收帳款融資(2)	10,662	-
無擔保借款		
信用額度借款(3)	<u>29,790</u>	<u>9,900</u>
	<u>\$ 264,199</u>	<u>\$ 246,150</u>

1. 銀行週轉性借款之利率於 107 年及 106 年 12 月 31 日分別為 1.29% ~ 2.17% 及 1.65% ~ 3.04%。
2. 應收帳款融資係以合併公司部分應收帳款擔保（參閱附註七及二五），截至 107 年及 106 年 12 月 31 日有效年利率分別為 1.8% 及 0%。
3. 銀行信用額度借款之利率於 107 年及 106 年 12 月 31 日均為 2.31%。

十四、應付票據及應付帳款

	<u>107年12月31日</u>	<u>106年12月31日</u>
<u>應付票據</u>		
非因營業而發生	<u>\$ 148</u>	<u>\$ 92</u>
<u>應付帳款</u>		
因營業而發生	<u>\$ 285,131</u>	<u>\$ 174,625</u>

購買部分商品之平均賒帳期間為 1 至 2 個月，對應付帳款不加計利息。合併公司訂有財務風險管理政策，以確保所有應付款於預先約定之信用期限內償還。

十五、其他負債

	<u>107年12月31日</u>	<u>106年12月31日</u>
<u>流 動</u>		
其他應付款		
應付薪資及獎金	\$ 7,301	\$ 15,270
應付利息	278	218
應付休假給付	3,490	3,331

（接次頁）

(承前頁)

	107年12月31日	106年12月31日
其他應付費用	\$ 8,474	\$ 13,195
其他應付款—關係人(附註二四)	-	100
	<u>\$ 19,543</u>	<u>\$ 32,114</u>
合約負債	\$ 34,725	\$ -
預收款項		
預收貨款	-	21,039
預收收入	-	12,616
	<u>\$ 34,725</u>	<u>\$ 33,655</u>
其他負債		
暫收款	\$ 88	\$ 31
代收款	730	836
	<u>\$ 818</u>	<u>\$ 867</u>

十六、退職後福利計畫

(一)確定提撥計畫

合併公司所適用「勞工退休金條例」之退休金制度，係屬政府管理之確定提撥退休計畫，依員工每月薪資 6%提撥退休金至勞工保險局之個人專戶。

(二)確定福利計畫

合併公司依我國「勞動基準法」辦理之退休金制度係屬政府管理之確定福利退休計畫。員工退休金之支付，係根據服務年資及核准退休日前 6 個月平均工資計算。合併公司按員工每月薪資總額 4%提撥退休金，交由勞工退休準備金監督委員會以該委員會名義存入台灣銀行之專戶。年度終了前，若估算專戶餘額不足給付次一年度內預估達到退休條件之勞工，次年度 3 月底前將一次提撥其差額。該專戶係委託勞動部勞動基金運用局管理，合併公司並無影響投資管理策略之權利。

列入合併資產負債表之確定福利計畫金額列示如下：

	107年12月31日	106年12月31日
確定福利義務現值	\$ 26,837	\$ 25,618
計畫資產公允價值	(15,651)	(11,242)
提撥短絀	11,186	14,376
淨確定福利負債	<u>\$ 11,186</u>	<u>\$ 14,376</u>

淨確定福利負債變動如下：

	確 定 福 利 義 務 現 值	計 畫 資 產 公 允 價 值	淨 確 定 福 利 負 債
106年1月1日	<u>\$ 27,200</u>	(<u>\$ 11,567</u>)	<u>\$ 15,633</u>
服務成本			
當期服務成本	141	-	141
利息費用(收入)	<u>333</u>	(<u>126</u>)	<u>207</u>
認列於損益	<u>474</u>	(<u>126</u>)	<u>348</u>
再衡量數			
計畫資產報酬(除包含 於淨利息之金額外)	-	20	20
精算損失—人口統計假 設變動	70	-	70
精算損失—財務假設變 動	351	-	351
精算利益—經驗調整	(<u>1,082</u>)	-	(<u>1,082</u>)
認列於其他綜合損益	(<u>661</u>)	<u>20</u>	(<u>641</u>)
	27,013	(11,673)	15,340
雇主提撥	-	(964)	(964)
福利支付	(<u>1,395</u>)	<u>1,395</u>	<u>-</u>
106年12月31日	<u>25,618</u>	(<u>11,242</u>)	<u>14,376</u>
服務成本			
當期服務成本	61	-	61
利息費用(收入)	<u>281</u>	(<u>107</u>)	<u>174</u>
認列於損益	<u>342</u>	(<u>107</u>)	<u>235</u>
再衡量數			
計畫資產報酬(除包含 於淨利息之金額外)	-	(380)	(380)
精算損失—人口統計假 設變動	71	-	71

(接次頁)

(承前頁)

	確 定 福 利 義 務 現 值	計 畫 資 產 公 允 價 值	淨 確 定 福 利 負 債
精算損失—財務假設變動	\$ 354	\$ -	\$ 354
精算利益—經驗調整	<u>452</u>	<u>-</u>	<u>452</u>
認列於其他綜合損益	<u>877</u>	<u>(380)</u>	<u>497</u>
	26,837	(11,729)	15,108
雇主提撥	<u>-</u>	<u>(3,922)</u>	<u>(3,922)</u>
107年12月31日	<u>\$ 26,837</u>	<u>(\$ 15,651)</u>	<u>\$ 11,186</u>

確定福利計畫認列於損益之金額依功能別彙總如下：

	107年度	106年度
推銷費用	\$ 169	\$ 256
管理費用	<u>66</u>	<u>92</u>
	<u>\$ 235</u>	<u>\$ 348</u>

合併公司因「勞動基準法」之退休金制度暴露於下列風險：

1. 投資風險：勞動部勞動基金運用局透過自行運用及委託經營方式，將勞工退休基金分別投資於國內（外）權益證券與債務證券及銀行存款等標的，惟合併公司之計畫資產得分配金額係以不低於當地銀行2年定期存款利率計算而得之收益。
2. 利率風險：政府公債之利率下降將使確定福利義務現值增加，惟計畫資產之債務投資報酬亦會隨之增加，兩者對淨確定福利負債之影響具有部分抵銷之效果。
3. 薪資風險：確定福利義務現值之計算係參考計畫成員之未來薪資。因此計畫成員薪資之增加將使確定福利義務現值增加。

合併公司之確定福利義務現值係由合格精算師進行精算，衡量日之重大假設如下：

	107年12月31日	106年12月31日
折現率	1.125%	1.250%
薪資預期增加率	2.000%	2.000%

死亡率係依據臺灣壽險業第五回經驗生命表之百分之百做為假設來源。

殘廢率係依據預期死亡率之百分之十做為假設來源。

離職率係根據合併公司所提供過去員工離職率經驗資料所得出的數據及考量未來趨勢為基礎，經修勻後採用。

若重大精算假設分別發生合理可能之變動，在所有其他假設維持不變之情況下，將使確定福利義務現值增加（減少）之金額如下：

	<u>107年12月31日</u>	<u>106年12月31日</u>
折現率		
增加 0.25%	(\$ 717)	(\$ 711)
減少 0.25%	<u>\$ 745</u>	<u>\$ 739</u>
薪資預期增加率		
增加 0.25%	<u>\$ 720</u>	<u>\$ 715</u>
減少 0.25%	(\$ 697)	(\$ 692)

由於精算假設可能彼此相關，僅單一假設變動之可能性不大，故上述敏感度分析可能無法反映確定福利義務現值實際變動情形。

	<u>107年12月31日</u>	<u>106年12月31日</u>
預計1年內提撥金額	<u>\$ 960</u>	<u>\$ 960</u>
確定福利義務平均到期期間	13年	14年

未折現之退休金福利支付到期分析

	<u>107年12月31日</u>	<u>106年12月31日</u>
不超過1年	\$ 1,072	\$ 1,025
1~5年	5,577	5,330
5~10年	7,507	7,176
超過10年	<u>13,728</u>	<u>13,121</u>
	<u>\$ 27,884</u>	<u>\$ 26,652</u>

十七、權益

(一) 股本

普通股股本

	<u>107年12月31日</u>	<u>106年12月31日</u>
額定股數（仟股）	<u>45,000</u>	<u>45,000</u>
額定股本	<u>\$ 450,000</u>	<u>\$ 450,000</u>
已發行且已收足股款之股數 （仟股）	<u>38,368</u>	<u>38,368</u>
已發行股本	<u>\$ 383,680</u>	<u>\$ 383,680</u>

已發行之普通股每股面額為 10 元，每股享有一表決權及收取股利之權利。

(二) 資本公積

	<u>107年12月31日</u>	<u>106年12月31日</u>
<u>得用以彌補虧損、發放現金</u>		
<u>及撥充股本</u>		
股票發行溢價	<u>\$ 422</u>	<u>\$ 422</u>

此類資本公積得用以彌補虧損，亦得於公司無虧損時，用以發放現金股利或撥充股本，惟撥充股本時每年以實收股本之一定比率為限。

(三) 保留盈餘及股利政策

依本公司章程之盈餘分派政策規定，年度決算如有盈餘，依法繳納稅捐，彌補累積虧損後，再提 10% 為法定盈餘公積，其餘再依法令規定提列或迴轉特別盈餘公積；如尚有餘額，併同累積未分配盈餘，由董事會擬具盈餘分配議案，提請股東會決議分派股東股息紅利。本公司章程規定之員工及董監事酬勞分派政策，參閱附註十九之(六)員工酬勞及董監事酬勞。

法定盈餘公積應提撥至其餘額達公司實收股本總額時為止。法定盈餘公積得用以彌補虧損。公司無虧損時，法定盈餘公積超過實收股本總額 25% 之部分除得撥充股本外，尚得以現金分配。

本公司依金管證發字第 1010012865 號函、金管證發字第 1010047490 號函、金管證發字第 1030006415 號及「採用國際財務報導準則 (IFRSs) 後，提列特別盈餘公積之適用疑義問答」等規定提列及迴轉特別盈餘公積。

分配未分配盈餘時，除屬非中華民國境內居住者之股東外，其餘股東可獲配按股利分配日之稅額扣抵比率計算之股東可扣抵稅額。

本公司於 107 年 6 月 26 日及 106 年 6 月 28 日舉行股東常會，分別決議通過 106 及 105 年虧損撥補案，因本公司為累積虧損，故不擬分配盈餘。

有關 107 年度之虧損撥補案尚待預計於 108 年 6 月 24 日召開之股東常會決議。

(四) 特別盈餘公積

	107年度	106年度
年底餘額	<u>\$ 7,037</u>	<u>\$ 7,037</u>

首次採用 IFRSs 因國外營運機構（包括子公司）財務報表換算之兌換差額所提列之特別盈餘公積，係依本公司處分比例迴轉，待本公司喪失重大影響時，則全數迴轉。於分派盈餘時，尚應就報導期間結束日帳列其他股東權益減項淨額與首次採用 IFRSs 所提列之特別盈餘公積之差額補提列特別盈餘公積。嗣後其他股東權益減項餘額有迴轉時，得就迴轉部分分派盈餘。

(五) 其他權益項目

國外營運機構財務報表換算之兌換差額

	107年度	106年度
年初餘額	(\$ 10,083)	(\$ 7,564)
換算國外營運機構淨資產所產生之兌換差額	(4,445)	(3,035)
換算國外營運機構淨資產所產生利益之相關所得稅	<u>884</u>	<u>516</u>
年底餘額	<u>(\$ 13,644)</u>	<u>(\$ 10,083)</u>

十八、收 入

	107年度	106年度
客戶合約收入		
商品銷售收入	\$ 1,496,788	\$ 1,679,918
勞務收入	166,303	153,270
其他營業收入	<u>18,879</u>	<u>36,571</u>
	<u>\$ 1,681,970</u>	<u>\$ 1,869,759</u>

	107年12月31日	106年12月31日
<u>合約餘額</u>		
應收帳款—非關係人（附註七）	\$ 414,828	\$ 457,363
應收帳款—關係人（附註七及二四）	-	524
	<u>\$ 414,828</u>	<u>\$ 457,887</u>
合約負債		
商品銷貨（附註十五）	\$ 34,725	\$ -

十九、繼續營業單位淨利（淨損）

繼續營業單位淨利係包含以下項目：

（一）其他收入

	107年度	106年度
<u>利息收入</u>		
銀行存款	\$ 1,662	\$ 872
其 他	<u>1,399</u>	<u>933</u>
	3,061	1,805
其 他	<u>9,602</u>	<u>3,989</u>
	<u>\$ 12,663</u>	<u>\$ 5,794</u>

（二）其他利益及損失

	107年度	106年度
<u>處分不動產、產房及設備利益</u>		
益	\$ -	\$ 135
淨外幣兌換（損）益	3,996	(3,803)
其 他	<u>(20,665)</u>	<u>(3,483)</u>
	<u>(\$ 16,669)</u>	<u>(\$ 7,151)</u>

（三）財務成本

	107年度	106年度
銀行借款利息	(\$ 4,912)	(\$ 4,861)
向關係人借款利息	-	(67)
應收帳款融資利息	-	(2,306)
其他借款利息	<u>-</u>	<u>(249)</u>
	<u>(\$ 4,912)</u>	<u>(\$ 7,483)</u>

(四)折舊及攤銷

	<u>107年度</u>	<u>106年度</u>
折舊費用依功能別彙總		
營業成本	\$ 1,204	\$ 1,117
營業費用	<u>705</u>	<u>359</u>
	<u>\$ 1,909</u>	<u>\$ 1,476</u>

(五)員工福利費用

	<u>107年度</u>	<u>106年度</u>
短期員工福利	<u>\$ 136,527</u>	<u>\$ 145,827</u>
退職後福利(附註十六)		
確定提撥計畫	4,884	4,893
確定福利計畫	<u>235</u>	<u>348</u>
	<u>5,119</u>	<u>5,241</u>
員工福利費用合計	<u>\$ 141,646</u>	<u>\$ 151,068</u>
依功能別彙總		
營業成本	\$ 32,971	\$ 32,780
營業費用	<u>108,675</u>	<u>118,288</u>
	<u>\$ 141,646</u>	<u>\$ 151,068</u>

(六)員工酬勞及董監事酬勞

本公司係以當年度扣除分派員工及董監酬勞之稅前利益分別以3%至6%及不高於6%提撥員工酬勞及董監事酬勞。107及106年度為稅前淨利，但本公司尚有待彌補虧損，因是未提列員工酬勞及董監事酬勞。

年度合併財務報告通過發布日後若金額仍有變動，則依會計估計變動處理，於次一年度調整入帳。

106及105年度員工酬勞及董監事酬勞之實際配發金額與106及105年度合併財務報告之認列金額並無差異。

有關本公司108及107年董事會決議之員工酬勞及董監事酬勞資訊，請至台灣證券交易所「公開資訊觀測站」查詢。

二十、繼續營業單位所得稅

(一) 認列於損益之所得稅（利益）費用主要組成項目

	107年度	106年度
當期所得稅		
本年度產生者	\$ 805	\$ 6,077
以前年度之調整	<u>248</u>	<u>(8)</u>
	<u>1,053</u>	<u>6,069</u>
遞延所得稅		
本年度產生者	(2,191)	349
稅率變動	<u>(15)</u>	<u>-</u>
	<u>(2,206)</u>	<u>349</u>
認列於損益之所得稅（利益）費用	(\$ <u>1,153</u>)	\$ <u>6,418</u>

會計所得與所得稅費用之調節如下：

	107年度	106年度
繼續營業單位稅前淨利	\$ <u>1,286</u>	\$ <u>15,391</u>
稅前淨損按法定稅率計算之所得稅（107及106年度分別採20%及17%）	\$ 257	\$ 2,616
稅上不可減除之費損	3,541	228
暫時性差異－海外投資	458	2,983
於其他轄區營運之子公司不同稅率之影響數	(504)	2,624
以前年度之當期所得稅費用於本年度之調整	248	(8)
稅率變動	(15)	-
未認列之虧損扣抵	<u>(5,138)</u>	<u>(2,025)</u>
認列於損益之所得稅（利益）費用	(\$ <u>1,153</u>)	\$ <u>6,418</u>

合併公司適用中華民國所得稅法之個體於106年所適用之稅率為17%。107年2月修正後中華民國所得稅法將營利事業所得稅稅率由17%調整為20%，並自107年度施行。此外，107年度未分配盈餘所適用之稅率將由10%調降為5%；中國地區子公司所適用之稅率為25%；其他轄區所產生之稅額係依各相關轄區適用之稅率計算。

由於108年度股東會盈餘分配情形尚具不確定性，故107年度未分配盈餘加徵5%所得稅之潛在所得稅後果尚無法可靠決定。

(二) 認列於其他綜合損益之所得稅

	107年度	106年度
<u>遞延所得稅</u>		
本年度產生者		
— 國外營運機構換算	(\$ 884)	(\$ 516)
— 確定福利之精算損益	(99)	109
	<u>(\$ 983)</u>	<u>(\$ 407)</u>

(三) 本期所得稅資產與負債

	107年12月31日	106年12月31日
本期所得稅資產		
應收退稅款	\$ 2,224	\$ 132
本期所得稅負債		
應付所得稅	\$ 584	\$ 1,446

(四) 遞延所得稅資產與負債

遞延所得稅資產及負債之變動如下：

107 年度

	年初餘額	認列於損益	認列於其他 綜合損益	稅率變動	兌換差額	年底餘額
<u>遞延所得稅資產</u>						
暫時性差異						
確定福利退休計畫	\$ 2,444	(\$ 637)	\$ 99	\$ 431	\$ -	\$ 2,337
應付休假給付	566	32	-	100	-	698
備抵呆帳	1,066	1,786	-	-	(17)	2,835
未實現存貨跌價損失	8,586	(666)	-	1,187	(34)	9,073
未實現兌換損失	181	(181)	-	-	-	-
其他	878	(17)	-	-	(18)	843
虧損扣抵	-	2,599	-	-	2	2,601
	<u>\$ 13,721</u>	<u>\$ 2,916</u>	<u>\$ 99</u>	<u>\$ 1,718</u>	<u>(\$ 67)</u>	<u>\$ 18,387</u>
<u>遞延所得稅負債</u>						
暫時性差異						
國外營運機構兌換 差額	(\$ 32)	\$ 6	\$ 884	(\$ 6)	\$ -	\$ 852
採權益法認列國外 被投資公司之投 資利益	(10,398)	(458)	-	(1,835)	-	(12,691)
未實現兌換損失	-	(273)	-	138	-	(135)
其他	(1)	-	-	-	1	-
	<u>(\$ 10,431)</u>	<u>(\$ 725)</u>	<u>\$ 884</u>	<u>(\$ 1,703)</u>	<u>\$ 1</u>	<u>(\$ 11,974)</u>

106 年度

遞延所得稅資產	年初餘額	認列於損益	認列於其他		年底餘額
			綜合損益	兌換差額	
<u>遞延所得稅資產</u>					
暫時性差異					
確定福利退休計畫	\$ 2,658	(\$ 105)	(\$ 109)	\$ -	\$ 2,444
應付休假給付	570	(4)	-	-	566
備抵呆帳	1,704	(624)	-	(14)	1,066
未實現存貨跌價損失	8,472	137	-	(23)	8,586
未實現兌換損失	49	132	-	-	181
其他	989	(108)	-	(3)	878
虧損扣抵	<u>1,242</u>	<u>(1,241)</u>	<u>-</u>	<u>(1)</u>	<u>-</u>
	<u>\$ 15,684</u>	<u>(\$ 1,813)</u>	<u>(\$ 109)</u>	<u>(\$ 41)</u>	<u>\$ 13,721</u>
<u>遞延所得稅負債</u>					
暫時性差異					
國外營運機構兌換差額	(\$ 549)	\$ 1	\$ 516	\$ -	(\$ 32)
採權益法認列國外被投資公司之投資利益	(11,853)	1,455	-	-	(10,398)
其他	(9)	8	-	-	(1)
	<u>(\$ 12,411)</u>	<u>\$ 1,464</u>	<u>\$ 516</u>	<u>\$ -</u>	<u>(\$ 10,431)</u>

(五) 未於合併資產負債表中認列遞延所得稅資產之未使用虧損扣抵金額

	107年12月31日	106年12月31日
虧損扣抵		
114 年度到期	\$ -	\$ 2,325
115 年度到期	-	23,364
	<u>\$ -</u>	<u>\$ 25,689</u>

(六) 未使用之虧損扣抵相關資訊

訊達公司

截至 107 年 12 月 31 日止，虧損扣抵相關資訊如下：

尚未扣抵餘額	最後扣抵年度
\$ 2,321	114
<u>8,384</u>	115
<u>\$ 10,705</u>	

(七) 所得稅核定情形

本公司之營利事業所得稅申報除 106 年度外，截至 105 年度以前之申報案件業經稅捐稽徵機關核定。

二一、每股盈餘

用以計算每股盈餘之盈餘及普通股加權平均股數如下：

本年度淨利

	<u>107年度</u>	<u>106年度</u>
用以計算基本每股盈餘之淨利	<u>\$ 2,439</u>	<u>\$ 8,973</u>

股 數

單位：仟股

	<u>107年度</u>	<u>106年度</u>
用以計算基本每股盈餘之普通股加權平均股數	<u>38,368</u>	<u>38,368</u>

二二、資本風險管理

合併公司進行資本管理以確保集團內各企業能夠於繼續經營之前提下，藉由將債務及權益餘額最適化，以使股東報酬極大化，本合併公司之整體策略自 101 年起並無變化。

合併公司資本結構係由合併公司之淨債務（即借款減除現金及約當現金）及權益（即股本、資本公積、保留盈餘及其他權益項目）組成。

合併公司不須遵守其他外部資本規定。

合併公司主要管理階層每年重新檢視集團資本結構，其檢視內容包括考量各類資本之成本及相關風險。合併公司依據主要管理階層之建議，將藉由支付股利、發行新股、買回股份及發行新債或償付舊債等方式平衡其整體資本結構。

二三、金融工具

(一)公允價值資訊－非按公允價值衡量之金融工具

非按公允價值衡量之金融資產及金融負債中，其帳面金額與公允價值，無重大差異。

(二) 金融工具之種類

	107年12月31日	106年12月31日
<u>金融資產</u>		
放款及應收款(註1)	\$ -	\$ 672,753
存出保證金	29,769	24,736
按攤銷後成本衡量之金融資產(註2)	699,870	-
<u>金融負債</u>		
以攤銷後成本衡量(註3)	558,230	434,380

註1：餘額係包含現金及約當現金、應收票據、應收帳款、其他金融資產—流動、應收租賃款及其他應收款等以攤銷後成本衡量之放款及應收款。

註2：餘額係包含現金及約當現金、應收票據、應收帳款、其他金融資產—流動、應收租賃款及其他應收款等按攤銷後成本衡量之金融資產。

註3：餘額係包含短期借款、應付票據、應付帳款及其他應付款等以攤銷後成本衡量之金融負債。

(三) 財務風險管理目的與政策

合併公司對於各項金融商品投資之財務風險，一向採取嚴格之控制標準，凡任何財務投資及操作，均經過評估其可能之市場風險、信用風險、流動性風險及現金流量風險，務必選擇風險較小者為依歸。

1. 市場風險

合併公司之營運活動使合併公司承擔之主要財務風險為外幣匯率變動風險(參閱下述(1))以及利率變動風險(參閱下述(2))。

(1) 匯率風險

合併公司於資產負債表日非功能性貨幣計價之貨幣性資產與貨幣性負債帳面金額(包含合併財務報表中已沖銷之非功能性貨幣計價之貨幣性項目)，參閱附註二九。

敏感度分析

合併公司主要受到美金及人民幣匯率波動之影響。

下表詳細說明當新台幣(功能性貨幣)對各攸關外幣之匯率增加及減少 1%時，合併公司之敏感度分析。1%係為集團內部向主要管理階層報告匯率風險時所使用之敏感度比率，亦代表管理階層對外幣匯率之合理可能變動範圍之評估。敏感度分析僅包括流通在外之外幣貨幣性項目及指定為現金流量避險之遠期外匯合約，並將其期末之換算以匯率變動 1%予以調整。下表之正數係表示當新台幣相對於各相關貨幣貶值 1%時，將使稅前淨利增加之金額；當新台幣相對於各相關外幣升值 1%時，其對稅前淨利之影響將為同金額之負數。

損 益	美 元 之 影 響		人 民 幣 之 影 響	
	107年度	106年度	107年度	106年度
	\$ 933 (i)	\$ 142 (i)	\$ 190 (ii)	\$ 461 (ii)

(i) 主要源自於合併公司於資產負債表日尚流通在外且未進行現金流量避險之美元貨幣計價應收款項。

(ii) 主要源自於合併公司於資產負債表日尚流通在外且未進行現金流量避險之人民幣計價應收款項。

(2) 利率風險

合併公司從事之短期借款，係屬按固定利率發行之借款，故市場利率變動將使短期借款之公平價值隨之變動，而使合併公司承受公允價值利率風險。

合併公司於資產負債表日受利率暴險之金融資產及金融負債帳面金額如下：

	107年12月31日	106年12月31日
具現金流量利率風險		
—金融資產	\$ 66,065	\$ 52,050
—金融負債	264,199	246,150

利率風險係因市場利率之變動而導致金融工具之公允價值或未來現金流量波動之風險，本公司之利率風險主要

來自於浮動利率借款，若利率增加 1%，在所有其他變數維持不變之情況下，合併公司 107 年及 106 年 1 月 1 日至 12 月 31 日之稅前淨利將分別減少 1,981 仟元及 1,941 仟元。

2. 信用風險

信用風險係指交易對方拖欠合約義務而造成合併公司財務損失之風險。截至資產負債表日，合併公司可能因交易對方未履行義務造成財務損失之最大信用風險暴險（不考慮擔保品或其他信用增強工具，且不可撤銷之最大暴險金額），主要係來自於合併資產負債表所認列之金融產帳面金額。

合併公司應收款項之債務人，交易前均經過徵信，近年來未有實際發生重大呆帳之情形。且合併公司定期評估備抵呆帳之適足性，經評估結果並無重大之信用風險。

3. 流動性風險

合併公司係透過管理及維持足夠部位之現金及約當現金以支應集團營運並減輕現金流量波動之影響。合併公司管理階層監督銀行融資額度使用狀況並確保借款合同條款之遵循。

銀行借款對合併公司而言係為一項重要流動性來源。截至 107 年及 106 年 12 月 31 日止，合併公司未動用之融資額度，參閱下列(2)融資額度之說明。

(1) 非衍生金融負債之流動性及利率風險表

非衍生金融負債剩餘合約到期分析係依合併公司最早可能被要求還款之日期，按金融負債未折現現金流量（包含本金及估計利息）編製。因此，合併公司可被要求立即還款之銀行借款，係列於下表最早之期間內，不考慮銀行立即執行該權利之機率；其他非衍生金融負債到期分析係依照約定之還款日編製。

107年12月31日

	要求即付或 短於1個月	1至3個月	3個月至1年	1至5年	5年以上
非衍生金融負債					
無附息負債	\$ 294,031	\$ -	\$ -	\$ -	\$ -
浮動利率工具	4,640	130,898	129,944	-	-
	<u>\$ 298,671</u>	<u>\$ 130,898</u>	<u>\$ 129,944</u>	<u>\$ -</u>	<u>\$ -</u>

106年12月31日

	要求即付或 短於1個月	1至3個月	3個月至1年	1至5年	5年以上
非衍生金融負債					
無附息負債	\$ 191,561	\$ -	\$ -	\$ -	\$ -
浮動利率工具	60,362	27,490	159,603	-	-
	<u>\$ 251,923</u>	<u>\$ 27,490</u>	<u>\$ 159,603</u>	<u>\$ -</u>	<u>\$ -</u>

在考量合併公司之財務狀況後，管理階層認為銀行不太可能行使權利要求合併公司立即清償。

(2) 融資額度

	107年12月31日	106年12月31日
無擔保銀行信用額度 (雙方同意下得展期)		
已動用金額	\$ 29,790	\$ 9,900
未動用金額	210	400
	<u>\$ 30,000</u>	<u>\$ 10,300</u>
有擔保銀行借款額度 (雙方同意下得展期)		
已動用金額	\$ 277,126	\$ 243,002
未動用金額	288,524	265,432
	<u>\$ 565,650</u>	<u>\$ 508,434</u>

二四、關係人交易

本公司及子公司(係本公司之關係人)間之交易、帳戶餘額、收益及費損於合併時全數予以銷除，故未揭露於本附註。除已於其他附註揭露外，合併公司與其他關係人間之交易如下。

(一) 關係人名稱及其關係

關係人名稱	與合併公司之關係
林秋隆	主要管理階層
吳翠美	主要管理階層
凌群電腦股份有限公司	實質關係人

(二) 營業收入

帳列項目	關係人類別	107年度	106年度
銷貨收入	實質關係人	\$ 2,601	\$ 15,123

合併公司對關係人之銷貨價格與一般客戶相當。

(三) 進 貨

關係人類別	107年度	106年度
實質關係人	\$ 838	\$ -

上述交易條件與一般非關係人無重大異常。

(四) 應收關係人款項 (不含向關係人放款)

帳列項目	關係人類別	107年12月31日	106年12月31日
應收帳款—關係人	實質關係人	\$ -	\$ 524

(五) 處分不動產、廠房及設備

關係人類別	處分價款		處分(損)益	
	107年度	106年度	107年度	106年度
主要管理階層	\$ -	\$ 64	\$ -	\$ 64

(六) 其他關係人交易

帳列項目	關係人類別	107年12月31日	106年12月31日
其他應付款—關係人(帳列其他應付款)	實質關係人	\$ -	\$ 100

帳列項目	關係人類別	107年度	106年度
勞務費(帳列管理費用)	實質關係人	\$ 476	\$ 571

(七) 向關係人借款

關係人類別	107年度	106年度
利息費用		
主要管理階層	\$ -	\$ 67

(八) 背書保證

本公司背書保證相關資訊請詳附表二。

(九) 其 他

本公司董事長葉元椒為 107 年及 106 年 12 月 31 日本公司銀行借款之連帶保證人。

(十) 主要管理階層薪酬

	107年度	106年度
短期員工福利	\$ 12,225	\$ 13,722
退職後福利	-	35
	<u>\$ 12,225</u>	<u>\$ 13,757</u>

董事及其他主要管理階層之薪酬係由薪酬委員會依照個人績效及市場趨勢決定。

二五、質押之資產

下列資產業經提供為融資借款之擔保品（帳列其他金融資產—流動）：

	107年12月31日	106年12月31日
應收帳款	\$ 13,328	\$ -
其他金融資產—流動		
質押定存單	39,380	52,050
銀行存款—備償戶	83,490	42,879
	<u>122,870</u>	<u>94,929</u>
	<u>\$ 136,198</u>	<u>\$ 94,929</u>

二六、重大或有負債及未認列之合約承諾

除其他附註所述者外，合併公司於資產負債表日有下列重大承諾事項及或有事項：

(一) 重大承諾

107 年 12 月 31 日合併公司由台灣中小企業銀行、上海商業儲蓄銀行及兆豐國際商業銀行代為開立之保證函分別為 300 仟元、9,690 仟元及 2,938 仟元。

106 年 12 月 31 日合併公司由台灣中小企業銀行、上海商業儲蓄銀行及兆豐國際商業銀行代為開立之保證函分別為 300 仟元、3,110 仟元及 3,343 仟元。

(二)或有事項

107年12月31日合併公司為銀行借款合同開立之應付保證票據為80,650仟元。

106年12月31日合併公司為銀行借款合同開立之應付保證票據分別為79,700仟元。

二七、重大之災害損失：無。

二八、重大之期後事項：無。

二九、具重大影響之外幣資產及負債資訊

以下資訊係按合併公司各個體功能性貨幣以外之外幣彙總表達，所揭露之匯率係指該等外幣換算至功能性貨幣之匯率。具重大影響之外幣資產及負債如下：

107年12月31日

	外	幣 匯	率	帳 面 金 額
<u>外 幣 資 產</u>				
<u>貨幣性項目</u>				
美 元	\$ 3,043	30.65 (美元：新台幣)		\$ 93,261
人 民 幣	10,338	4.363 (人民幣：新台幣)		<u>45,106</u>
				<u>\$ 138,367</u>
<u>外 幣 負 債</u>				
<u>貨幣性項目</u>				
人 民 幣	5,984	4.363 (人民幣：新台幣)		<u>\$ 26,109</u>

106年12月31日

	外	幣 匯	率	帳 面 金 額
<u>外 幣 資 產</u>				
<u>貨幣性項目</u>				
美 元	\$ 477	29.7 (美元：新台幣)		\$ 14,180
人 民 幣	20,629	4.456 (人民幣：新台幣)		<u>91,921</u>
				<u>\$ 106,101</u>
<u>外 幣 負 債</u>				
<u>貨幣性項目</u>				
人 民 幣	10,290	4.456 (人民幣：新台幣)		<u>\$ 45,854</u>

合併公司於 107 年及 106 年 12 月 31 日外幣兌換（損）益（含未實現）分別為 3,996 仟元及(3,803)仟元，由於外幣交易及集團個體之功能性貨幣種類繁多，故無法按各重大影響之外幣別揭露兌換損益。

三十、附註揭露事項

(一)重大交易事項及(二)轉投資事業相關資訊：

1. 資金貸與他人。(附表一)
2. 為他人背書保證。(附表二)
3. 期末持有有價證券情形(不包含投資子公司、關聯企業及合資權益部分)。(無)
4. 累積買進或賣出同一有價證券之金額達新臺幣 3 億元或實收資本額 20%以上。(無)
5. 取得不動產之金額達新臺幣 3 億元或實收資本額 20%以上。(無)
6. 處分不動產之金額達新臺幣 3 億元或實收資本額 20%以上。(無)
7. 與關係人進、銷貨之金額達新臺幣 1 億元或實收資本額 20%以上。(無)
8. 應收關係人款項達新臺幣 1 億元或實收資本額 20%以上。(無)
9. 從事衍生工具交易。(無)
10. 其他：母子公司間及各子公司間之業務關係及重要交易往來情形及金額。(附表五)
11. 被投資公司資訊。(附表三)

(三)大陸投資資訊：

1. 大陸被投資公司名稱、主要營業項目、實收資本額、投資方式、資金匯出入情形、持股比例、投資損益、期末投資帳面金額、已匯回投資損益及赴大陸地區投資限額：(附表四)。
2. 與大陸被投資公司直接或間接經由第三地區所發生下列之重大交易事項，及其價格、付款條件、未實現損益：(無)。
 - (1) 進貨金額及百分比與相關應付款項之期末餘額及百分比。
 - (2) 銷貨金額及百分比與相關應收款項之期末餘額及百分比。
 - (3) 財產交易金額及其所產生之損益數額。
 - (4) 票據背書保證或提供擔保品之期末餘額及其目的。

(5) 資金融通之最高餘額、期末餘額、利率區間及當期利息總額。

(6) 其他對當期損益或財務狀況有重大影響之交易事項，如勞務之提供或收受等。

三一、部門資訊

提供給主要營運決策者用以分配資源及評量部門績效之資訊，著重於每一地區商品之銷售類別。合併公司所營之事業集中於電腦及其週邊設備之買賣及維護收入，無產業部門之劃分。合併公司之應報導部門如下：

台灣事業群－銷售據點在台灣之事業群

海外事業群－銷售據點在海外之事業群

(一) 部門收入與營運結果

合併公司繼續營業單位之收入與營運結果依應報導部門分析如下：

	台灣事業群	海外事業群	調節及銷除	合計
<u>107 年度</u>				
來自外部客戶收入	\$ 1,276,825	\$ 405,145	\$ -	\$ 1,681,970
部門間收入	-	8,824	(8,824)	-
部門收入	<u>\$ 1,276,825</u>	<u>\$ 413,969</u>	<u>(\$ 8,824)</u>	<u>\$ 1,681,970</u>
部門損益	<u>\$ 4,248</u>	<u>\$ 5,956</u>	<u>\$ -</u>	<u>\$ 10,204</u>
<u>106 年度</u>				
來自外部客戶收入	\$ 1,233,666	\$ 636,158	(\$ 65)	\$ 1,869,759
部門間收入	-	19,420	(19,420)	-
部門收入	<u>\$ 1,233,666</u>	<u>\$ 655,578</u>	<u>(\$ 19,485)</u>	<u>\$ 1,869,759</u>
部門損益	<u>(\$ 5,417)</u>	<u>\$ 29,648</u>	<u>\$ -</u>	<u>\$ 24,231</u>

部門間銷貨係依市價計價。

部門利益係指各個部門所賺取之利潤，不包含應分攤之總部管理成本與董事酬勞、利息收入、外幣兌換淨(利益)損失、財務成本以及所得稅費用。此衡量金額係提供予主要營運決策者，用以分配資源予部門及評量其績效。

(二)部門總資產及負債

	107年12月31日	106年12月31日
<u>部 門 資 產</u>		
台灣事業群	\$ 783,560	\$ 641,516
海外事業群	<u>252,324</u>	<u>281,336</u>
合併資產總額	<u>\$ 1,035,884</u>	<u>\$ 922,852</u>
<u>部 門 負 債</u>		
台灣事業群	\$ 609,572	\$ 487,909
海外事業群	<u>18,736</u>	<u>25,847</u>
合併負債總額	<u>\$ 628,308</u>	<u>\$ 513,756</u>

基於監督部門績效及分配資源予各部門之目的：

1. 除其他金融資產與當期及遞延所得稅資產以外之所有資產均分攤至應報導部門；以及
2. 除借款與當期及遞延所得稅負債以外之所有負債均分攤至應報導部門。

(三)其他部門資訊

其他經主要營運決策者複核或定期提供予主要營運決策者之資訊：

107 年度

	台灣事業群	海外事業群	合 計
<u>列入部門損益</u>			
折舊及攤銷	<u>(\$ 1,223)</u>	<u>(\$ 686)</u>	<u>(\$ 1,909)</u>
<u>未列入部門損益</u>			
利息收入	\$ 2,312	\$ 749	\$ 3,061
利息費用	(4,912)	-	(4,912)
所得稅利益(費用)	<u>(141)</u>	<u>1,294</u>	<u>1,153</u>
	<u>(\$ 2,741)</u>	<u>\$ 2,043</u>	<u>(\$ 698)</u>

106 年度

	台灣事業群	海外事業群	合 計
<u>列入部門損益</u>			
折舊及攤銷	(\$ 1,072)	(\$ 404)	(\$ 1,476)
<u>未列入部門損益</u>			
利息收入	\$ 1,150	\$ 655	\$ 1,805
利息費用	(4,101)	(3,382)	(7,483)
所得稅利益(費用)	600	(7,018)	(6,418)
	<u>(\$ 2,351)</u>	<u>(\$ 9,745)</u>	<u>(\$ 12,096)</u>

(四) 主要產品及勞務之收入

合併公司繼續營業單位之主要產品及勞務之收入分析如下：

	107年度	106年度
電腦及其週邊設備銷售收入	\$ 1,496,788	\$ 1,679,918
勞務收入	166,303	153,270
其他營業收入	18,879	36,571
	<u>\$ 1,681,970</u>	<u>\$ 1,869,759</u>

(五) 地區別資訊

合併公司主要於兩個地區營運－臺灣與中國大陸。

合併公司來自外部客戶之繼續營業單位收入依營運地點區分與非流動資產按資產所在地區分之資訊列示如下：

	來自外部客戶之收入		非 流 動 資 產	
	107年度	106年度	107年12月31日	106年12月31日
臺 灣	\$ 1,276,825	\$ 1,233,666	\$ 31,490	\$ 26,818
中國大陸	405,145	636,093	4,144	2,026
	<u>\$ 1,681,970</u>	<u>\$ 1,869,759</u>	<u>\$ 35,634</u>	<u>\$ 28,844</u>

非流動資產不包括分類為遞延所得稅資產與應收租賃款。

(六) 主要客戶資訊

因合併公司行業特性，客戶群較分散，107及106年度無其他來自單一客戶之收入達合併公司收入總額之10%以上者。

訊達電腦股份有限公司及子公司
資金貸與他人

民國 107 年 1 月 1 日至 12 月 31 日

單位：新台幣仟元

附表一
元／外幣仟元

編號 (註 1)	貸出資金之公司	貸與對象	往來項目	是否為關係人	期末最高餘額 (USD 600)	期末餘額 (USD 600)	實際動支金額	利率區間 %	資金貸與性質 (註 6)	業務往來金額	有短期融通資金必要之原因	提列備抵	備稱	品價值	對個別對象資金貸與總額 (註 3)	資金貸與總額 (註 3)
0	訊達電腦股份有限公司	Pacific Capital Assets Investment Inc. (註 2)	其他應收款-關係人	Y	\$ 18,756	\$ 18,390	\$ -	-	2	\$ -	營運週轉	\$ -	無	-	\$ 163,030	\$ 163,030
1	訊大電腦(深圳)有限公司	天津訊安達電腦有限公司(註 2)	其他應收款-關係人	Y	59,475 (¥ 13,000)	56,719 (¥ 13,000)	21,815 (¥ 5,000)	-	"	-	"	-	"	-	131,088 (註 4)	131,088 (註 4)
2	天津訊安達電腦有限公司	訊大電腦(深圳)有限公司(註 2)	其他應收款-關係人	Y	59,475 (¥ 13,000)	56,719 (¥ 13,000)	-	-	"	-	"	-	"	-	137,782 (註 5)	137,782 (註 5)

註 1：編號之填寫方法如下：

1. 本公司填 0。
2. 子公司依公司別由阿拉伯數字 1 開始依序編號。

註 2：係本公司之子公司。

註 3：訊達電腦股份有限公司對外辦理資金貸與他人之總限額及對單一企業資金貸與之限額以不超過其淨值 407,576(仟元)×40%=163,030(仟元)為限。

註 4：訊大電腦(深圳)有限公司對外辦理資金貸與他人之總限額及對單一企業資金貸與之限額以不超過其淨值 65,544(仟元)×20%=13,109(仟元)為限。

註 5：天津訊安達電腦有限公司對外辦理資金貸與他人之總限額及對單一企業資金貸與之限額以不超過其淨值 137,782(仟元)×100%=137,782(仟元)為限。

註 6：資金貸與性質之說明如下：

1. 有業務往來者填 1。
2. 有短期融通資金之必要者填 2。

訊達電腦股份有限公司及子公司
為他人背書保證

民國 107 年 1 月 1 日至 12 月 31 日

單位：新台幣

附表二
仟元／外幣仟元

編號 (註1)	背書保證者 公司名稱	被背書保證對象		單一企業 背書保證限額 (註3)	本期最高背書 保證額 (USD)	期末背書 保證餘額	實際動支金額	以財產擔保之 背書保證金額	累計背書保證 金額佔最近 財務報表淨 值之比率 %	背書 最高 限額 (註3)	證 額 (註3)	屬 母 子 公 司 對 背 書 保 證	屬 子 公 司 對 背 書 保 證	屬 大 陸 地 區 背 書 保 證
		公 司 名 稱	關 係											
0	訊達電腦股份 有限公司	Pacific Capital Assets Investment Inc.	註2(1)	\$ 163,030	\$ 43,974 (USD 1,400)	\$ -	\$ -	\$ -	-	\$ 244,546	244,546	Y	N	N
0	訊達電腦股份 有限公司	天津訊安達電腦有限 公司	註2(2)	163,030	8,308 (USD 270)	8,308 (USD 270)	-	5,960 (USD 194)	2.04%	244,546	244,546	Y	N	Y

註 1：編號之填寫方法如下：

1. 本公司填 0。
 2. 子公司依公司別由阿拉伯數字 1 開始依序編號。
- 註 2：(1)直接持有普通股股權超過 50%之被投資公司。
(2)

司持有普通股股權合併計算超過 50%之被投資公司。

註 3：(1)本公司對外辦理背書保證之總額為淨值之 60%及對單一企業為背書保證之限額為淨值 40%。

(2)依上述規定，本公司 107 年 1 月 1 日至 12 月 31 日對外辦理背書保證之最高限額為淨值 407,576 (仟元) × 60% = 244,546 (仟元)；另對單一企業背書保證之限額為淨值 407,576 (仟元) × 40% = 163,030 (仟元)。若背書保證對象為本公司之子公司 (含間接轉投資之孫公司) 時，背書保證以不超過本公司淨值 50%為限。

註 4：本公司背書保證轉換換新台幣金額之匯率以董事會決議為基準

母 公 司 與 子 公

訊達電腦股份有限公司及子公司
 被投資公司資訊、所在地區...等相關資訊
 民國 107 年 1 月 1 日至 12 月 31 日

單位：新台幣仟

附表三
 元／外幣仟元／仟股

投資公司名稱	被投資公司名稱	所在地	主要營業項目	原定期末 本 \$ 148,283 (USD 4,610)	資 金 額 年 底 \$ 148,283 (USD 4,610)	期 股 4,610 仟股	末		有被投資公司 本期(損)益 (註)	本期認列之 投資(損)益 (註)	備 註
							數比	%			
訊達電腦股份有限公司	Pacific Capital Assets Investment Inc.	P.O.BOX 3321 Road Town, Tortola, British Virgin Islands	投資、買賣及進出口業 務				100	\$ 207,478	\$ 2,288	\$ 2,288	註

註：被投資公司本期(損)益及本期認列之投資(損)益係經會計師查核。

訊達電腦股份有限公司及子公司
大陸投資資訊

民國 107 年 1 月 1 日至 12 月 31 日

單位：新台幣

附表四
仟元／外幣仟元

大陸被投資公司名稱	主要營業項目	實收資本額	投資方式	本期末自台灣匯出累積投資金額(註3)	本期匯出或收回投資金額		本期末自台灣匯出累積投資金額(註3)	被投資公司本期損益	本公司直接或間接持股比例%	本期認列投資損益	期末投資帳面金額	截至本期末已匯回投資收益
					匯出	匯回						
訊大電腦(深圳)有限公司	從事經營電腦及週邊設備之銷售	\$ 40,945 (HKD 10,000)	註1	\$ 38,930 (HKD 10,000)	\$ -	\$ -	\$ 38,930 (HKD 10,000)	\$ 4,303 (¥ 986)	100	\$ 4,303 (¥ 986)	\$ 65,544 (註2)	\$ -
天津訊安達電腦有限公司	從事經營電腦及週邊設備之銷售	105,577 (HKD 25,700)	註1	100,050 (HKD 25,700)	-	-	100,050 (HKD 25,700)	5,616 1,287	100	5,616 1,287	137,782	39,308
本期末累計自台灣匯出赴大陸地區投資金額								依經濟部投資審議會規定赴大陸地區投資金額				
				\$ 138,980 (HKD 35,700)						\$ 244,546 (註4) (\$407,576*60%)		

註 1：投資方式區分為下列三種，標示種類別即可：

- (1) 直接赴大陸地區從事投資。
- (2) 透過第三地區公司再投資大陸（請註明該第三地區之投資公司）。
- (3) 其他方式。

註 2：本期認列投資損益欄中：

- (1) 若屬籌備中，尚無投資損益者，應予註明。
- (2) 投資損益認列基礎分為下列三種，應予註明。
 - A. 經與中華民國會計師事務所所有合作關係之國際性會計師事務所查核簽證之財務報表。
 - B. 經台灣母公司簽證會計師查核簽證之財務報表。
 - C. 其他。

註 3：投資損益認列之基礎為註 2 之 (2)B 項。

註 4：赴大陸地區投資限額之計算係以各投資主體計算，依經濟部投資審議會規定，企業對大陸投資比例上限，係以公司淨值之百分之六十為限。

註 5：本公司透過 100% 轉投資之 Pacific Capital Assets Investment Inc.，再以 100% 持股比例轉投資訊大電腦(深圳)有限公司及天津訊安達電腦有限公司。

註 6：係採 107 年 12 月 31 日匯率計算：USD：NTD=1：30.65；HKD：NTD=1：3.893；RMB：NTD=1：4.363。

訊達電腦股份有限公司及子公司
 母子公司間及各子公司間之業務關係及重要交易往來情形及金額

民國 107 年 1 月 1 日至 12 月 31 日

附表五
 千元
 單位：新台幣

編號 (註一)	交易人 名稱	交易 往來 對象	與 交易 人之 關係 (註二)	交易		往來		情形	
				科目	金額	金額	交易 條件	佔 總 資產 之 比 率 (註三)	或 營 收 之 比 率 (註三)
0	訊達電腦股份有限公司	Pacific Capital Assets Investment Inc.	1	其他應收款—關係人	\$ 26,109	係屬應收股利	2.5%		
1	天津訊安達電腦有限公司	訊大電腦(深圳)有限公司	3	營業成本	8,260	註五	1%		
1	"	"	3	銷貨收入	564	"	-		
1	"	"	3	應付帳款—關係人	3,141	"	-		
1	"	Pacific Capital Assets Investment Inc.	3	其他應付款—關係人	21,815	係屬代收代付	2.1%		
1	"	"	3	其他應付款—關係人	26,109	係屬應付股利	2.5%		

註一：母公司及子公司相互間之業務往來資訊應分別於編號欄註明，編號之填寫方法如下：

1. 母公司填 0。
 2. 子公司依公司別由阿拉伯數字 1 開始依序編號。
- 註二：與交易人之關係有以下三種，標示種類即可：
1. 母公司對子公司之交易。
 2. 子公司對母公司之交易。
 3. 子公司對子公司之交易。

註三：交易往來金額佔合併總營收或總資產比率之計算，若屬資產負債科目者，以期末餘額佔合併總資產之方式計算；若屬損益科目者，以期中累積金額佔合併總營收之方式計算。

註四：此附表僅揭露單向交易資訊，於編製合併財務報表時，業已沖銷上述交易。

註五：母子公司間進銷價格與條件與一般廠商相當。

五、一〇五年度經會計師查核簽證之個體財務報告

會計師查核報告

訊達電腦股份有限公司 公鑒：

查核意見

訊達電腦股份有限公司（以下簡稱訊達公司）民國 107 年及 106 年 12 月 31 日之個體資產負債表，暨民國 107 年及 106 年 1 月 1 日至 12 月 31 日之個體綜合損益表、個體權益變動表、個體現金流量表以及個體財務報表附註（包括重大會計政策彙總），業經本會計師查核竣事。

依本會計師之意見，上開個體財務報表在所有重大方面係依照證券發行人財務報告編製準則編製，足以允當表達訊達公司民國 107 年及 106 年 12 月 31 日之個體財務狀況，暨民國 107 年及 106 年 1 月 1 日至 12 月 31 日之個體財務績效及個體現金流量。

查核意見之基礎

本會計師係依照會計師查核簽證財務報表規則及一般公認審計準則執行查核工作。本會計師於該等準則下之責任將於會計師查核個體財務報表之責任段進一步說明。本會計師所隸屬事務所受獨立性規範之人員已依會計師職業道德規範，與訊達公司保持超然獨立，並履行該規範之其他責任。本會計師相信已取得足夠及適切之查核證據，以作為表示查核意見之基礎。

關鍵查核事項

關鍵查核事項係指依本會計師之專業判斷，對訊達公司民國 107 年度個體財務報表之查核最為重要之事項。該等事項已於查核個體財務報表整體及形成查核意見之過程中予以因應，本會計師並不對該等事項單獨表示意見。

茲對訊達公司民國 107 年度個體財務報表之關鍵查核事項敘明如下：

應收帳款之估計減損

訊達公司民國 107 年 12 月 31 日應收帳款淨額為 293,877 仟元（已扣除應收帳款之備抵損失 1,381 仟元）；催收款 503 仟元，業已提列足額備抵損失，請參閱個體財務報表附註四（九）、五及七。

訊達公司之管理階層對於應收帳款備抵損失評估過程涉及重大判斷，包括對客戶過去違約紀錄與現時財務狀況、產業經濟情勢等，因是本會計師將應收帳款之估計減損評估列為本年度個體財務報表關鍵查核事項。

針對上述重要事項，本會計師亦執行下列主要查核程序：

1. 應收帳款餘額屬重大且有收款延遲情形之個別對象，評估備抵損失提列合理性。
2. 瞭解管理階層對存續期間預期信用損失使用準備矩陣計算是否合理，俾以計算管理階層所提列之帳款備抵損失；
3. 就個別重大應收帳款尚未提列減損之逾期帳齡執行期後收款測試，以評估未提列減損之合理性。

新進主要銷售客戶收入認列

訊達公司主要營運內容係為企業客戶提供軟硬體之系統整合規劃、建置、售後維修及相關增值服務，輔以全面性之企業資源規劃顧問服務。由於主要銷貨客戶之變動對於財務報表影響重大，且銷貨收入具有先天之高度風險，因此本會計師將新進主要銷貨客戶之銷貨收入真實性評估為關鍵查核事項。與收入認列攸關之會計政策與揭露資訊，請參閱財務報告附註四（十）及十八。

針對上述重要事項，本會計師對此項關鍵查核事項之主要查核程序包括：

1. 瞭解、評估並抽樣測試前十大裡屬於新增之客戶之授信額度控管、銷貨收入認列時點與收款等相關內部控制制度設計及執行之有效性。
2. 取得全年度前十大裡屬於新增之客戶基本資料調查表，查詢驗證相關資料以確認該新增主要客戶之真實性。
3. 取得全年度前十大裡屬於新增之客戶銷貨收入之營業收入明細，並抽樣執行細項證實測試，查核交易憑證及期後收款情形，以確認銷貨收入認列之真實性。
4. 抽樣檢視期後銷貨退回及折讓發生情形與期後收款有無異常。

管理階層與治理單位對個體財務報表之責任

管理階層之責任係依照證券發行人財務報告編製準則編製允當表達之個體財務報表，且維持與個體財務報表編製有關之必要內部控制，以確保個體財務報表未存有導因於舞弊或錯誤之重大不實表達。

於編製個體財務報表時，管理階層之責任亦包括評估訊達公司繼續經營之能力、相關事項之揭露，以及繼續經營會計基礎之採用，除非管理階層意圖清算訊達公司或停止營業，或除清算或停業外別無實際可行之其他方案。

訊達公司之治理單位（含監察人）負有監督財務報導流程之責任。

會計師查核個體財務報表之責任

本會計師查核個體財務報表之目的，係對個體財務報表整體是否存有導因於舞弊或錯誤之重大不實表達取得合理確信，並出具查核報告。合理確信係高度確信，惟依照一般公認審計準則執行之查核工作無法保證必能偵出個體財務報表存有之重大不實表達。不實表達可能導因於舞弊或錯誤。如不實表達之個別金額或彙總數可合理預期將影響個體財務報表使用者所作之經濟決策，則被認為具有重大性。

本會計師依照一般公認審計準則查核時，運用專業判斷並保持專業上之懷疑。本會計師亦執行下列工作：

1. 辨認並評估個體財務報表導因於舞弊或錯誤之重大不實表達風險；對所評估之風險設計及執行適當之因應對策；並取得足夠及適切之查核證據以作為查核意見之基礎。因舞弊可能涉及共謀、偽造、故意遺漏、不實聲明或逾越內部控制，故未偵出導因於舞弊之重大不實表達之風險高於導因於錯誤者。
2. 對與查核攸關之內部控制取得必要之瞭解，以設計當時情況下適當之查核程序，惟其目的非對訊達公司內部控制之有效性表示意見。
3. 評估管理階層所採用會計政策之適當性，及其所作會計估計與相關揭露之合理性。
4. 依據所取得之查核證據，對管理階層採用繼續經營會計基礎之適當性，以及使訊達公司繼續經營之能力可能產生重大疑慮之事件或情況是否存在重大不確定性，作出結論。本會計師若認為該等事件或情況存在重大不確定性，則須於查核報告中提醒個體財務報表使用者注意個體財務報表之

相關揭露，或於該等揭露係屬不適當時修正查核意見。本會計師之結論係以截至查核報告日所取得之查核證據為基礎。惟未來事件或情況可能導致訊達公司不再具有繼續經營之能力。

5. 評估個體財務報表（包括相關附註）之整體表達、結構及內容，以及個體財務報表是否允當表達相關交易及事件。
6. 對於訊達公司內組成個體之財務資訊取得足夠及適切之查核證據，以對個體財務報表表示意見。本會計師負責查核案件之指導、監督及執行，並負責形成訊達公司查核意見。

本會計師與治理單位溝通之事項，包括所規劃之查核範圍及時間，以及重大查核發現（包括於查核過程中所辨認之內部控制顯著缺失）。

本會計師亦向治理單位提供本會計師所隸屬事務所受獨立性規範之人員已遵循會計師職業道德規範中有關獨立性之聲明，並與治理單位溝通所有可能被認為會影響會計師獨立性之關係及其他事項（包括相關防護措施）。

本會計師從與治理單位溝通之事項中，決定對訊達公司民國 107 年度個體財務報表查核之關鍵查核事項。本會計師於查核報告中敘明該等事項，除非法令不允許公開揭露特定事項，或在極罕見情況下，本會計師決定不於查核報告中溝通特定事項，因可合理預期此溝通所產生之負面影響大於所增進之公眾利益。

勤業眾信聯合會計師事務所

會計師 池 瑞 全

池 瑞 全



會計師 陳 慧 銘

陳 慧 銘



金融監督管理委員會核准文號
金管證審字第 1060023872 號

證券暨期貨管理委員會核准文號
台財證六字第 0920123784 號

中 華 民 國 1 0 8 年 3 月 1 9 日

訊達電腦股份有限公司

個體資產負債表

民國 107 年及 106 年 12 月 31 日

單位：新台幣仟元

代 碼	資 產	107年12月31日			106年12月31日		
		金 額	%		金 額	%	
	流動資產						
1100	現金及約當現金(附註四、六及二三)	\$ 86,267	8		\$ 24,391	3	
1150	應收票據—非關係人(附註四、五、七及二三)	9,241	1		8,515	1	
1170	應收帳款—非關係人(附註四、五、七及二三)	293,877	29		317,261	35	
1180	應收帳款—關係人(附註四、五、七、二三及二四)	-	-		524	-	
1200	其他應收款	918	-		1,550	-	
1210	其他應收款—關係人(附註七、二三及二四)	26,109	3		45,854	5	
1220	本期所得稅資產(附註二十)	51	-		-	-	
130X	存貨(附註四、五及九)	163,767	16		98,611	11	
1410	預付款項(附註十二)	35,953	3		24,182	3	
1476	其他金融資產—流動(附註二三及二五)	122,870	12		94,929	10	
1479	其他流動資產(附註八、十二及二三)	15,919	2		16,230	2	
11XX	流動資產總計	<u>754,972</u>	<u>74</u>		<u>632,047</u>	<u>70</u>	
	非流動資產						
1550	採用權益法之投資(附註四及十)	207,478	21		209,635	24	
1600	不動產、廠房及設備(附註四及十一)	3,061	-		3,195	-	
1840	遞延所得稅資產(附註四、五及二十)	12,305	1		9,919	1	
1920	存出保證金(附註二三)	28,429	3		23,623	3	
1975	應收租賃款—非流動(附註八及二三)	10,904	1		18,586	2	
15XX	非流動資產總計	<u>262,177</u>	<u>26</u>		<u>264,958</u>	<u>30</u>	
1XXX	資 產 總 計	<u>\$ 1,017,149</u>	<u>100</u>		<u>\$ 897,005</u>	<u>100</u>	
	負債及權益						
	流動負債						
2100	短期借款(附註十三及二三)	\$ 264,199	26		\$ 246,150	27	
2130	合約負債—流動(附註十五)	34,587	3		-	-	
2150	應付票據—非關係人(附註十四及二三)	148	-		92	-	
2170	應付帳款—非關係人(附註十四及二三)	269,824	27		160,643	18	
2200	其他應付款(附註十五、二三及二四)	16,974	2		22,049	2	
2310	預收款項(附註十五)	-	-		33,516	4	
2399	其他流動負債(附註十五)	681	-		653	-	
21XX	流動負債總計	<u>586,413</u>	<u>58</u>		<u>463,103</u>	<u>51</u>	
	非流動負債						
2570	遞延所得稅負債(附註四及二十)	11,974	1		10,430	1	
2640	淨確定福利負債—非流動(附註四、五及十六)	11,186	1		14,376	2	
25XX	非流動負債總計	<u>23,160</u>	<u>2</u>		<u>24,806</u>	<u>3</u>	
2XXX	負債總計	<u>609,573</u>	<u>60</u>		<u>487,909</u>	<u>54</u>	
	權益(附註十七)						
	股本						
3110	普通股	383,680	38		383,680	43	
3200	資本公積	422	-		422	-	
	保留盈餘						
3310	法定盈餘公積	34,804	3		34,804	4	
3320	特別盈餘公積	7,037	1		7,037	1	
3350	待彌補虧損	(4,723)	(1)		(6,764)	(1)	
3300	保留盈餘總計	<u>37,118</u>	<u>3</u>		<u>35,077</u>	<u>4</u>	
3400	其他權益	(13,644)	(1)		(10,083)	(1)	
3XXX	權益總計	<u>407,576</u>	<u>40</u>		<u>409,096</u>	<u>46</u>	
	負債與權益總計	<u>\$ 1,017,149</u>	<u>100</u>		<u>\$ 897,005</u>	<u>100</u>	

後附之附註係本個體財務報告之一部分。

董事長：葉元椒



經理人：葉元椒



會計主管：林詩芸



訊達電腦股份有限公司

個體綜合損益表

民國 107 年及 106 年 1 月 1 日至 12 月 31 日

單位：新台幣仟元，惟
每股盈餘為元

代 碼		107年度		106年度	
		金 額	%	金 額	%
4000	營業收入（附註四、十八及二四）	\$ 1,276,826	100	\$ 1,233,666	100
5000	營業成本（附註九、十九及二四）	(1,154,965)	(91)	(1,121,540)	(91)
5900	營業毛利	121,861	9	112,126	9
	營業費用（附註十九）				
6100	推銷費用	(79,214)	(6)	(78,325)	(6)
6200	管理費用	(38,174)	(3)	(39,218)	(3)
6450	預期信用減損損失	(225)	-	-	-
6000	營業費用合計	(117,613)	(9)	(117,543)	(9)
6900	營業淨利（淨損）	4,248	-	(5,417)	-
	營業外收入及支出				
7010	其他收入（附註十九及二四）	9,946	1	5,138	-
7020	其他利益及損失（附註十九及二四）	(8,990)	(1)	(4,791)	-
7050	財務成本（附註十九）	(4,912)	-	(4,101)	-
7070	採用權益法認列之子公司、關聯企業及合資損益之份額	2,288	-	17,544	1
7000	營業外收入及支出合計	(1,668)	-	13,790	1
7900	繼續營業單位稅前淨利	2,580	-	8,373	1
7950	所得稅利益（費用）（附註四及二十）	(141)	-	600	-
8200	本年度淨利	2,439	-	8,973	1
	其他綜合損益				
	不重分類至損益之項目：				
8311	確定福利計畫之再衡量數（附註十六）	(497)	-	641	-
8349	與不重分類之項目相關之所得稅（附註二十）	99	-	(109)	-
	後續可能重分類至損益之項目：				
8361	國外營運機構財務報表換算之兌換差額	(4,445)	-	(3,035)	-
8399	與可能重分類之項目相關之所得稅（附註二十）	884	-	516	-
8300	本年度其他綜合損益（稅後淨額）	(3,959)	-	(1,987)	-
8500	本年度綜合損益總額	(\$ 1,520)	-	\$ 6,986	1
	每股盈餘（附註二一）				
9710	基 本	\$ 0.06		\$ 0.23	

後附之附註係本個體財務報告之一部分。

董事長：葉元椒



經理人：葉元椒



會計主管：林詩芸



訊達電腦股份有限公司

個體現金流量表

民國 107 年及 106 年 1 月 1 日至 12 月 31 日

單位：新台幣仟元

代 碼		107年度	106年度
	營業活動之現金流量		
A10000	本年度稅前淨利	\$ 2,580	\$ 8,373
A20010	收益費損項目		
A20100	折舊費用	1,223	1,072
A20300	預期信用減損損失	225	-
A20900	利息費用	4,912	4,101
A21200	利息收入	(2,313)	(1,178)
A22400	採用權益法認列之子公司、關 聯企業及合資利益	(2,288)	(17,544)
A22500	處分不動產、廠房及設備利益	-	(64)
A23700	存貨跌價及呆滯損失	-	2,619
A23800	存貨跌價及呆滯回升利益	(3,937)	-
A30000	營業資產及負債之淨變動數		
A31130	應收票據	(726)	2,380
A31150	應收帳款	23,683	(55,288)
A31180	其他應收款	632	(1,445)
A31190	其他應收款－關係人	19,745	9,414
A31200	存 貨	(61,219)	67,071
A31230	預付款項	(11,771)	(6,121)
A31240	其他流動資產	311	(14,863)
A31250	其他金融資產	(27,941)	(62,138)
A32125	合約負債	34,587	-
A32130	應付票據	56	(94)
A32150	應付帳款	109,181	(14,617)
A32180	其他應付款	(5,135)	2,272
A32210	預收款項	(33,516)	(6,590)
A32230	其他流動負債	28	9
A32240	淨確定福利負債	(3,687)	(616)
A33000	營運產生之現金流入(出)	44,630	(83,247)
A33500	支付(退還)之所得稅	(51)	19
AAAA	營業活動之淨現金流入(出)	<u>44,579</u>	<u>(83,228)</u>

(接次頁)

(承前頁)

代 碼		107年度	106年度
	投資活動之現金流量		
B02700	購置不動產、廠房及設備	(\$ 1,089)	(\$ 979)
B02800	處分不動產、廠房及設備價款	-	64
B03700	存出保證金增加	(37,815)	(43,378)
B03800	存出保證金減少	33,009	44,867
B06000	應收租賃款增加	7,682	(15,543)
B07500	收取之利息	<u>2,313</u>	<u>1,178</u>
BBBB	投資活動之淨現金流入(出)	<u>4,100</u>	<u>(13,791)</u>
	籌資活動之現金流量		
C00100	短期借款增加	1,092,409	999,850
C00200	短期借款減少	(1,074,360)	(927,100)
C03100	存入保證金返還	-	(306)
C05600	支付之利息	<u>(4,852)</u>	<u>(4,008)</u>
CCCC	籌資活動之淨現金流入	<u>13,197</u>	<u>68,436</u>
EEEE	現金及約當現金淨增加(減少)	61,876	(28,583)
E00100	年初現金及約當現金餘額	<u>24,391</u>	<u>52,974</u>
E00200	年底現金及約當現金餘額	<u>\$ 86,267</u>	<u>\$ 24,391</u>

後附之附註係本個體財務報告之一部分。

董事長：葉元椒



經理人：葉元椒



會計主管：林詩芸



訊達電腦股份有限公司

個體財務報告附註

民國 107 年及 106 年 1 月 1 日至 12 月 31 日

(除另註明外，金額以新台幣仟元為單位)

一、公司沿革

訊達電腦股份有限公司(以下稱「本公司」)係於 71 年 11 月設立於台北市之股份有限公司，並於同年 11 月開始營業，所營業務主要包括下列各項：

- (一)電腦及其週邊設備之買賣及進出口業務。
- (二)電腦程式之設計。
- (三)代理國內外廠商產品報價投標業務。

本公司股票自 91 年 2 月起在財團法人中華民國證券櫃檯買賣中心上櫃買賣。

本個體財務報告係以本公司之功能性貨幣新台幣表達。

二、通過財務報告之日期及程序

本個體財務報告於 108 年 3 月 19 日經董事會通過。

三、新發布及修訂準則及解釋之適用

- (一)首次適用修正後之證券發行人財務報告編製準則及經金融監督管理委員會(以下稱「金管會」)認可並發布生效之國際財務報導準則(IFRS)、國際會計準則(IAS)、解釋(IFRIC)及解釋公告(SIC)(以下稱「IFRSs」)

除下列說明外，適用修正後之證券發行人財務報告編製準則及經金管會認可並發布生效之 IFRSs 將不致造成本公司會計政策之重大變動：

1. 2014-2016 週期之年度改善

2014-2016 週期之年度改善修正 IFRS 12「對其他個體之權益之揭露」及 IAS 28「投資關聯企業及合資」等準則。

2. IFRS 9「金融工具」及相關修正

IFRS 9「金融工具」取代 IAS 39「金融工具：認列與衡量」，並配套修正 IFRS 7「金融工具：揭露」等其他準則。IFRS 9之新規定涵蓋金融資產之分類、衡量與減損及一般避險會計，相關會計政策請參閱附註四。

金融資產之分類、衡量與減損

本公司依據 107 年 1 月 1 日所存在之事實及情況，於該日評估已存在金融資產之分類予以追溯調整，並選擇不予重編比較期間。於 107 年 1 月 1 日，各類別金融資產依 IAS 39 及 IFRS 9 所決定之衡量種類及帳面金額及其變動情形彙總如下：

金融資產類別	衡 量 種 類		帳 面 金 額	
	IAS 39	IFRS 9	IAS 39	IFRS 9
現金及約當現金	放款及應收款	按攤銷後成本衡量	\$ 24,391	\$ 24,391
質押之金融資產	放款及應收款	按攤銷後成本衡量	94,929	94,929
應收票據、應收帳款及其他應收款(含關係人)	放款及應收款	按攤銷後成本衡量	373,704	373,704
應收租賃款	放款及應收款	按攤銷後成本衡量	34,586	34,586

	107年1月1日 帳 面 金 額 (I A S 3 9)		重 分 類	107年1月1日 帳 面 金 額 (I F R S 9)	
	按攤銷後成本衡量 之金融資產	\$ -		\$ -	\$ -
加：自放款及應收款 (I A S 3 9)					
重分類	-	527,610		527,610	
	<u>\$ -</u>	<u>\$ 527,610</u>		<u>\$ 527,610</u>	

應收票據、應收帳款及其他應收款原依 IAS 39 分類為放款及應收款，依 IFRS 9 則分類為以攤銷後成本衡量之金融資產，並評估預期信用損失。

3. IFRS 15「客戶合約之收入」及相關修正

IFRS 15 係規範來自客戶合約之收入認列原則，該準則將取代 IAS 18「收入」、IAS 11「建造合約」及相關解釋。相關會計政策請參閱附註四。

收入認列金額、已收及應收金額之淨結果係認列為合約資產（負債）。適用 IFRS 15 前，依 IAS 18 處理之合約係於認列收入時認列應收款。

本公司選擇僅對 107 年 1 月 1 日尚未完成之合約追溯適用 IFRS 15，相關累積影響數調整於該日保留盈餘。

首次適用 IFRS 15 對 107 年 1 月 1 日各資產、負債及權益項目調整如下：

	107年1月1日 重編前金額	首次適用 之調整	107年1月1日 重編後金額
合約負債—流動	\$ -	\$ 33,516	\$ 33,516
其他流動負債			
預收款項	<u>33,516</u>	<u>(33,516)</u>	<u>-</u>
負債影響	<u>\$ 33,516</u>	<u>\$ -</u>	<u>\$ 33,516</u>
權益影響	<u>\$ -</u>	<u>\$ -</u>	<u>\$ -</u>

合併公司於 107 年若依 IAS 18 處理，相關單行項目及餘額調整至 IFRS 15 之影響數如下：

	107年12月31日
合約負債—流動增加	\$ 34,587
其他流動負債減少	<u>(34,587)</u>
負債影響	<u>\$ -</u>
權益影響	<u>\$ -</u>

4. IAS 12 之修正「未實現損失之遞延所得稅資產之認列」

IAS 12 之修正主要係釐清，不論本公司預期透過出售或透過收取合約現金流量回收以公允價值衡量之債務工具投資，且不論該資產是否發生未實現損失，暫時性差異應按該資產公允價值及課稅基礎之差額決定。

此外，除非稅法限制可減除暫時性差異所能減除之收益類型而應就同類型可減除暫時性差異評估是否認列遞延所得稅資產，否則應就所有可減除暫時性差異一併評估。於評估是否認列遞延所得稅資產時，若有足夠證據顯示本公司很有可能以高於帳面金額回收資產，則估計未來課稅所得所考慮之資產回收金

額不限於其帳面金額，且未來課稅所得之估計應排除因可減除暫時性差異迴轉所產生之影響。

於評估遞延所得稅資產時，本公司原係以帳面金額作為資產回收金額以估計未來課稅所得，107年係追溯適用上述修正。

5. IFRIC 22「外幣交易與預收付對價」

IAS 21 規定外幣交易之原始認列，應以外幣金額依交易日功能性貨幣與外幣間之即期匯率換算為功能性貨幣記錄。IFRIC 22 進一步說明若企業於原始認列非貨幣性資產或負債前已預付或預收對價，應以原始認列預收付對價之日作為交易日。若企業分次預收付對價，應分別決定每次預收付對價之交易日。

本公司自 107 年 1 月 1 日推延適用 IFRIC 22。

(二)108 年適用之證券發行人財務報告編製準則及金融監督管理委員會（以下稱「金管會」）將認可之 IFRSs

<u>新發布／修正／修訂準則及解釋</u>	<u>IASB 發布之生效日(註1)</u>
「2015-2017 週期之年度改善」	2019 年 1 月 1 日
IFRS 9 之修正「具負補償之提前還款特性」	2019 年 1 月 1 日(註2)
IFRS 16「租賃」	2019 年 1 月 1 日
IAS 19 之修正「計畫修正、縮減或清償」	2019 年 1 月 1 日(註3)
IAS 28 之修正「對關聯企業及合資之長期權益」	2019 年 1 月 1 日
IFRIC 23「所得稅務處理之不確定性」	2019 年 1 月 1 日

註 1：除另註明外，上述新發布／修正／修訂準則或解釋係於各該日期以後開始之年度期間生效。

註 2：金管會允許本公司得選擇提前於 107 年 1 月 1 日適用此項修正。

註 3：2019 年 1 月 1 日以後發生之計畫修正、縮減或清償適用此項修正。

1. IFRS 16「租賃」

IFRS 16 規範租賃協議之辨認與出租人及承租人之會計處理，該準則將取代 IAS 17「租賃」及 IFRIC4「決定一項安排是否包含租賃」等相關解釋。

租賃定義

首次適用 IFRS 16 時，本公司將選擇僅就 108 年 1 月 1 日以後簽訂（或變動）之合約依 IFRS 16 評估是否係屬（或包含）租賃，目前已依 IAS 17 及 IFRIC 4 辨認為租賃之合約將不予重新評估並將依 IFRS 16 之過渡規定處理。

本公司為承租人

首次適用 IFRS 16 時，除低價值標的資產租賃及短期租賃選擇按直線基礎認列費用外，其他租賃將於個體資產負債表認列使用權資產及租賃負債。個體綜合損益表將分別表達使用權資產之折舊費用及租賃負債按有效利息法所產生之利息費用。於個體現金流量表中，償付租賃負債之本金金額將表達為籌資活動，支付利息部分將列為營業活動。適用 IFRS 16 前，分類為營業租賃之合約係按直線基礎認列費用。營業租賃現金流量於個體現金流量表係表達於營業活動。分類為融資租賃之合約係於個體資產負債表認列租賃資產及應付租賃款。

本公司預計選擇將追溯適用 IFRS 16 之累積影響數調整於 108 年 1 月 1 日保留盈餘，不重編比較資訊。

本公司預計將適用下列權宜作法：

- (1) 對具有合理類似特性之租賃組合使用單一折現率衡量租賃負債。
- (2) 107 年底認列之虧損性租賃合約負債準備將調整 108 年 1 月 1 日使用權資產，而不依 IAS 36 評估減損。
- (3) 租賃期間於 108 年 12 月 31 日以前結束之租賃將依短期租賃處理。
- (4) 不將原始直接成本計入 108 年 1 月 1 日之使用權資產衡量中。
- (5) 進行租賃負債之衡量時，對諸如租賃期間之決定將使用後見之明。

對於依 IAS 17 分類為融資租賃之租賃，將以 107 年 12 月 31 日租賃資產及租賃負債之帳面金額作為使用權資產及租賃負債於 108 年 1 月 1 日之帳面金額。

本公司為出租人

於過渡時對出租人之租賃將不作任何調整，且自 108 年 1 月 1 日起始適用 IFRS 16。

首次適用 IFRS 16 對 108 年 1 月 1 日之資產、負債及權益無重大影響。

2. IFRIC 23 「所得稅務處理之不確定性」

IFRIC 23 釐清當存有所得稅務處理之不確定性時，本公司須假設稅務機關將可取具所有相關資料進行審查，若判斷其申報之稅務處理很有可能被稅務機關接受，本公司對於課稅所得、課稅基礎、未使用課稅損失、未使用課稅抵減及稅率之決定必須與申報所得稅時所採用之稅務處理一致。若稅務機關並非很有可能接受申報之稅務處理，本公司須採最可能金額或預期值（應採兩者中較能預測不確定性最終結果之方法）評估。若事實及情況改變，本公司須重評估其判斷與估計。

首次適用 IFRIC 23 時，本公司評估對本期財務報告不致造成重大影響。

3. 2015-2017 週期之年度改善

2015-2017 週期之年度改善修正 IFRS 3、IFRS 11、IAS 12 及 IAS 23 「借款成本」。其中 IAS 23 之修正係釐清，若特地舉借之借款於相關資產達到預定使用或出售狀態後仍流通在外，該借款負擔之借款成本應納入一般借款之資本化利率計算。

4. IAS 19 之修正 「計畫修正、縮減或清償」

該修正規定，發生計畫修正、縮減或清償時，應以發生時用以再衡量淨確定福利負債（資產）之精算假設來決定該年度剩餘期間之當期服務成本及淨利息。此外，該修正釐清計畫修正、縮減或清償對資產上限相關規定之影響。本公司將推延適用前述修正。

除上述影響外，截至本個體財務報告通過發布日止，本公司評估其他準則、解釋之修正將不致對財務狀況與財務績效造成重大影響。

（三）IASB 已發布但尚未經金管會認可並發布生效之 IFRSs

<u>新發布 / 修正 / 修訂準則及解釋</u>	<u>IASB 發布之生效日(註 1)</u>
IFRS 3 之修正「業務之定義」	2020 年 1 月 1 日(註 2)

新發布／修正／修訂準則及解釋	IASB發布之生效日(註1)
IFRS 10及IAS 28之修正「投資者與其關聯企業或合資間之資產出售或投入」	未定
IFRS 17「保險合約」	2021年1月1日
IAS 1及IAS 8之修正「重大性之定義」	2020年1月1日(註3)

註1：除另註明外，上述新發布／修正／修訂準則或解釋係於各該日期以後開始之年度期間生效。

註2：收購日在年度報導期間開始於2020年1月1日以後之企業合併及於前述日期以後發生之資產取得適用此項修正。

註3：2020年1月1日以後開始之年度期間推延適用此項修正。

IFRS 10及IAS 28之修正「投資者與其關聯企業或合資間之資產出售或投入」

該修正規定，若本公司出售或投入資產予關聯企業（或合資），或本公司喪失對子公司之控制，但保留對該子公司之重大影響（或聯合控制），若前述資產或前子公司符合IFRS 3「企業合併」對「業務」之定義時，本公司係全數認列該等交易產生之損益。

此外，若本公司出售或投入資產予關聯企業（或合資），或本公司在與關聯企業（或合資）之交易中喪失對子公司之控制，但保留對該子公司之重大影響（或聯合控制），若前述資產或前子公司不符合IFRS 3「業務」之定義時，本公司僅在與投資者對該等關聯企業（或合資）無關之權益範圍內認列該交易所產生之損益，亦即，屬本公司對該損益之份額者應予以銷除。

除上述影響外，截至本個體財務報告通過發布日止，本公司仍持續評估其他準則、解釋之修正對財務狀況與財務績效之影響，相關影響待評估完成時予以揭露。

四、重大會計政策之彙總說明

(一) 遵循聲明

本個體財務報告係依照證券發行人財務報告編製準則編製。

(二) 編製基礎

除按公允價值衡量之金融工具及按確定福利義務現值減除計畫資產公允價值認列之淨確定福利負債外，本個體財務報告係依歷史成本基礎編製。

公允價值衡量依照相關輸入值之可觀察程度及重要性分為第 1 等級至第 3 等級：

1. 第 1 等級輸入值：係指於衡量日可取得之相同資產或負債於活躍市場之報價（未經調整）。
2. 第 2 等級輸入值：係指除第 1 等級之報價外，資產或負債直接（亦即價格）或間接（亦即由價格推導而得）之可觀察輸入值。
3. 第 3 等級輸入值：係指資產或負債之不可觀察之輸入值。

(三) 資產與負債區分流動與非流動之標準

流動資產包括：

1. 主要為交易目的而持有之資產；
2. 預期於資產負債表日後 12 個月內實現之資產；及
3. 現金及約當現金（但不包括於資產負債表日後逾 12 個月用以交換或清償負債而受到限制者）。

流動負債包括：

1. 主要為交易目的而持有之負債；
2. 於資產負債表日後 12 個月內到期清償之負債，以及
3. 不能無條件將清償期限遞延至資產負債表日後至少 12 個月之負債。

非屬上述流動資產或流動負債者，係分類為非流動資產或非流動負債。

(四) 外幣

本公司編製財務報告時，以本公司功能性貨幣以外之貨幣（外幣）交易者，依交易日匯率換算為功能性貨幣記錄。

外幣貨幣性項目於每一資產負債表日以收盤匯率換算。除應收或應付國外營運機構之貨幣性項目，該項目之清償目前既無計畫亦不可能於可預見之未來發生（故構成對該國外營運機構淨投資之一部分），則其兌換差額原始係認列於其他綜合損益，並於處分淨投資時，自權益重分類至損益，其餘因交割貨幣性項目或換算貨幣性項目產生之兌換差額，於發生當期認列損益。

以公允價值衡量之外幣非貨幣性項目係以決定公允價值當日之匯率換算，所產生之兌換差額列為當期損益，惟屬公允價值變動認列於其他綜合損益者，其產生之兌換差額列於其他綜合損益。

以歷史成本衡量之外幣非貨幣性項目係以交易日之匯率換算，不再重新換算。

若本公司處分國外營運機構之所有權益，或處分國外營運機構之子公司部分權益但喪失控制，或處分國外營運機構之聯合協議或關聯企業後之保留權益係金融資產並按金融工具之會計政策處理，所有與該國外營運機構相關之累計兌換差額將重分類至損益。

若部分處分國外營運機構之子公司未導致喪失控制，係按比例將累計兌換差額併入權益交易計算，但不認列為損益。在其他任何部分處分國外營運機構之情況下，累計兌換差額則按處分比例重分類至損益。

(五) 存 貨

存貨係以成本與淨變現價值孰低衡量，比較成本與淨變現價值時除同類別存貨外係以個別項目為基礎。淨變現價值係指在正常情況下之估計售價減除至完成出售所需之估計成本後之餘額。存貨成本之計算係採加權平均法。

(六) 投資子公司

本公司採用權益法處理對子公司之投資。

子公司係指本公司具有控制之個體（含結構型個體）。

權益法下，投資原始依成本認列，取得日後帳面金額係隨本公司所享有之子公司損益及其他綜合損益份額與利潤分配而增減。此外，針對本公司可享有子公司其他權益之變動係按持股比例認列。

當本公司對子公司所有權權益之變動未導致喪失控制者，係作為權益交易處理。投資帳面金額與所支付或收取對價之公允價值間之差額，係直接認列為權益。

當本公司對子公司之損失份額等於或超過其在該子公司之權益（包括權益法下子公司之帳面金額及實質上屬於本公司對該子公司淨投資組成部分之其他長期權益）時，係繼續按持股比例認列損失。

取得成本超過本公司於取得日所享有子公司可辨認資產及負債淨公允價值份額之數額列為商譽，該商譽係包含於該投資之帳面金額且不得攤銷；本公司於取得日所享有子公司可辨認資產及負債淨公允價值份額超過取得成本之數額列為當期收益。

本公司評估減損時，係以財務報告整體考量現金產生單位並比較其可回收金額與帳面金額。嗣後若資產可回收金額增加時，將減損損失之迴轉認列為利益，惟資產於減損損失迴轉後之帳面金額，不得超過該項資產在未認列減損損失之情況下，減除應提列攤銷後之帳面金額。歸屬於商譽之減損損失不得於後續期間迴轉。

本公司與子公司之順流交易未實現損益於個體財務報告予以銷除。本公司與子公司之逆流及側流交易所產生之損益，僅在與本公司對子公司權益無關之範圍內，認列於個體財務報告。

(七) 不動產、廠房及設備

不動產、廠房及設備係以成本認列，後續以成本減除累計折舊及累計減損損失後之金額衡量。

不動產、廠房及設備於耐用年限內按直線基礎，對每一重大部分單獨提列折舊。本公司至少於每一年度結束日對估計耐用年限、殘值及折舊方法進行檢視。並推延適用會計估計變動之影響。

不動產、廠房及設備除列時，淨處分價款與該資產帳面金額間之差額係認列於損益。

(八) 有形資產及合約成本相關資產之減損

本公司於每一資產負債表日評估是否有任何跡象顯示有形及無形資產（商譽除外）可能已減損。若有任一減損跡象存在，則估計該資產之可回收金額。倘無法估計個別資產之可回收金額，本公司估計

該資產所屬現金產生單位之可回收金額。共用資產係依合理一致基礎分攤至個別現金產生單位。

可回收金額為公允價值減出售成本與其使用價值之較高者。個別資產或現金產生單位之可回收金額若低於其帳面金額時，將該資產或現金產生單位之帳面金額調減至其可回收金額，減損損失係認列於損益。

適用 IFRS 15 之客戶合約，因客戶合約所認列之存貨、不動產、廠房及設備及無形資產先依存貨減損規定及上述規定認列減損，次依合約成本相關資產之帳面金額超過提供相關商品或勞務預期可收取之對價剩餘金額扣除直接相關成本後之金額認列為減損損失，續將合約成本相關資產之帳面金額計入所屬現金產生單位，以進行現金產生單位之減損評估。

當減損損失於後續迴轉時，該資產或現金產生單位之帳面金額調增至修訂後之可回收金額，惟增加後之帳面金額以不超過該資產或現金產生單位若未於以前年度認列減損損失時所決定之帳面金額（減除攤銷或折舊）。減損損失之迴轉係認列於損益。

（九）金融工具

金融資產與金融負債於本公司成為該工具合約條款之一方時認列於個體資產負債表。

原始認列金融資產與金融負債時，若金融資產或金融負債非屬透過損益按公允價值衡量者，係按公允價值加計直接可歸屬於取得或發行金融資產或金融負債之交易成本衡量。直接可歸屬於取得或發行透過損益按公允價值衡量之金融資產或金融負債之交易成本，則立即認列為損益。

1. 金融工具

(1) 金融資產

金融資產之慣例交易係採交易日會計認列及除列。

A. 衡量種類

107年

本公司所持有之金融資產種類為按攤銷後成本衡量之金融資產。

a. 按攤銷後成本衡量之金融資產

本公司投資金融資產若同時符合下列兩條件，則分類為按攤銷後成本衡量之金融資產：

- (a) 係於某經營模式下持有，該模式之目的係持有金融資產以收取合約現金流量；及
- (b) 合約條款產生特定日期之現金流量，該等現金流量完全為支付本金及流通在外本金金額之利息。

按攤銷後成本衡量之金融資產（包括現金及約當現金、按攤銷後成本衡量之應收帳款與其他）於原始認列後，係以有效利息法決定之總帳面金額減除任何減損損失之攤銷後成本衡量，任何外幣兌換損益則認列於損益。

除下列兩種情況外，利息收入係以有效利率乘以金融資產總帳面金額計算：

- (a) 購入或創始之信用減損金融資產，利息收入係以信用調整後有效利率乘以金融資產攤銷後成本計算。
- (b) 非屬購入或創始之信用減損，但後續變成信用減損之金融資產，應自信用減損後之次一報導期間起以有效利率乘以金融資產攤銷後成本計算利息收入。

約當現金包括自取得日起 3 個月內、高度流動性、可隨時轉換成定額現金且價值變動風險甚小之定期存款，係用於滿足短期現金承諾。

106 年

本公司所持有之金融資產種類為放款及應收款。

放款及應收款

放款及應收款（包括應收帳款、現金及約當現金、其他應收款及其他金融資產）係採用有效利息法按攤銷後成本減除減損損失後之金額衡量，惟短期應收帳款之利息認列不具重大性之情況除外。

約當現金包括自取得日起 3 個月內、高度流動性、可隨時轉換成定額現金且價值變動風險甚小之定期存款，係用於滿足短期現金承諾。

B. 金融資產之減損

107 年

本公司於每一資產負債表日按預期信用損失評估按攤銷後成本衡量之金融資產（含應收帳款）之減損損失。

應收帳款及應收租賃款均按存續期間預期信用損失認列備抵損失。其他金融資產係先評估自原始認列後信用風險是否顯著增加，若未顯著增加，則按 12 個月預期信用損失認列備抵損失，若已顯著增加，則按存續期間預期信用損失認列備抵損失。

預期信用損失係以發生違約之風險作為權重之加權平均信用損失。12 個月預期信用損失係代表金融工具於報導日後 12 個月內可能違約事項所產生之預期信用損失，存續期間預期信用損失則代表金融工具於預期存續期間所有可能違約事項產生之預期信用損失。

所有金融資產之減損損失係藉由備抵帳戶調降其帳面金額，惟透過其他綜合損益按公允價值衡量之債務工具投資之備抵損失係認列於其他綜合損益，並不減少其帳面金額。

106 年

除透過損益按公允價值衡量之金融資產外，本公司係於每一資產負債表日評估其他金融資產是否有減損客觀證據，當有客觀證據顯示，因金融資產原始認列後發生之單一或多項事項，致使金融資產之估計未來現金流量受損失者，該金融資產即已發生減損。

按攤銷後成本列報之金融資產，如應收帳款及其他應收款，該資產若經個別評估未有客觀減損證據，另再集體評估減損。應收款集體存在之客觀減損證據可能包含本公司過去收款經驗、集體超過平均授信期間 60 天~90 天之延遲付款增加情況，以及與應收款拖欠有關之可觀察全國性或區域性經濟情勢變化。

按攤銷後成本列報之金融資產之減損損失金額係該資產帳面金額與估計未來現金流量按該金融資產原始有效利率折現之現值間之差額。

按攤銷後成本列報之金融資產於後續期間減損損失金額減少，且經客觀判斷該減少與認列減損後發生之事項有關，則先前認列之減損損失直接或藉由調整備抵帳戶予以迴轉認列於損益，惟該迴轉不得使金融資產帳面金額超過若未認列減損情況下於迴轉日應有之攤銷後成本。

其他金融資產客觀減損證據包含發行人或債務人之重大財務困難、違約(例如利息或本金支付之延滯或不償付)、債務人將進入破產或其他財務重整之可能性大增或由於財務困難而使金融資產之活絡市場消失。

所有金融資產之減損損失係直接自金融資產之帳面金額中扣除，惟應收帳款及其他應收款係藉由備抵帳戶調降其帳面金額。當判斷應收帳款及其他應收款無法收回時，係沖銷備抵帳戶。原先已沖銷而後續收回之款項則貸記備抵帳戶。除因應收帳款及其他應收款無法收回而沖銷備抵帳戶外，備抵帳戶帳面金額之變動認列於損益。

C. 金融資產之除列

本公司僅於對來自金融資產現金流量之合約權利失效，或已移轉金融資產且該資產所有權之幾乎所有風險及報酬已移轉予其他企業時，始將金融資產除列。

於 106 年（含）以前，於一金融資產整體除列時，其帳面金額與所收取對價加計已認列於其他綜合損益之任何累計利益或損失之總和間之差額係認列於損益。自 107 年起，於一按攤銷後成本衡量之金融資產整體除列時，其帳面金額與所收取對價間之差額係認列於損益。於一透過其他綜合損益按公允價值衡量之債務工具投資整體除列時，其帳面金額與所收取對價加計已認列於其他綜合損益之任何累計利益或損失之總和間之差額係認列於損益。於一透過其他綜合損益按公允價值衡量之權益工具投資整體除列時，累積損益直接移轉至保留盈餘，並不重分類為損益。

(2) 金融負債

A. 後續衡量

所有金融負債係以有效利息法按攤銷後成本衡量。

B. 金融負債之除列

除列金融負債時，其帳面金額與所支付對價（包含任何所移轉之非現金資產或承擔之負債）間之差額認列為損益。

(十) 收入認列

107 年

本公司於客戶合約辨認履約義務後，將交易價格分攤至各履約義務，並於滿足各履約義務時認列收入。

商品銷貨收入

由於商品於運抵客戶指定地點時，客戶對商品已有訂定價格與使用之權利且負有再銷售之主要責任，並承擔商品陳舊過時風險，本公司係於該時點認列收入及應收帳款。

106 年

收入係按已收或應收對價之公允價值衡量，並扣除估計之客戶退貨、折扣及其他類似之折讓。銷貨退回係依據以往經驗及其他攸關因素合理估計未來之退貨金額提列。

商品之銷售

銷售商品係於下列條件完全滿足時認列收入：

1. 本公司已將商品所有權之重大風險及報酬移轉予買方；
2. 本公司對於已經出售之商品既不持續參與管理，亦未維持有效控制；
3. 收入金額能可靠衡量；
4. 與交易有關之經濟效益很有可能流入本公司；及
5. 與交易有關之已發生或將發生之成本能可靠衡量。

(十一) 租賃

當租賃條款係移轉附屬於資產所有權之幾乎所有風險與報酬予承租人，則將其分類為融資租賃。所有其他租賃則分類為營業租賃。

1. 本公司為出租人

融資租賃下，應向承租人收取之款項係按本公司之租賃投資淨額認列為應收租賃款。融資收益係分攤至各會計期間，以反映本公司未到期之租賃投資淨額於各期間可獲得之固定報酬率。

營業租賃之租賃收益係按直線基礎於相關租賃期間內認列為收益。

2. 本公司為承租人

融資租賃係以各期最低租賃給付現值總額或租賃開始日租賃資產公允價值較低者作為成本入帳，並同時認列應付租賃款負債。

每期所支付租賃款之隱含利息列為當期財務費用，若可直接歸屬於符合要件之資產者，則予以資本化。

營業租賃給付係按直線基礎於租賃期間內認列為費用。

3. 租賃之土地及建築物

當租賃同時包含土地及建築物要素時，本公司係依附屬於各要素所有權之幾乎所有風險與報酬是否已移轉予承租人以評估各要素之分類係為融資租賃或營業租賃。最低租賃給付應按

租賃開始日土地及建築物租賃權益之公允價值相對比例分攤予土地及建築物。

若租賃給付能可靠地分攤至此兩項要素，各要素係按所適用之租賃分類處理。若租賃給付無法可靠地分攤至此兩項要素，則整體租賃係分類為融資租賃，惟若此兩項要素均明顯符合營業租賃標準，則整體租賃分類為營業租賃。

(十二) 借款成本

直接可歸屬於取得、建造或生產符合要件之資產之借款成本，係作為該資產成本之一部分，直到該資產達到預定使用或出售狀態之幾乎所有必要活動已完成為止。

特定借款如於符合要件之資本支出發生前進行暫時投資而賺取之投資收入，係自符合資本化條件之借款成本中減除。

除上述外，所有其他借款成本係於發生當期認列為損益。

(十三) 員工福利

1. 短期員工福利

短期員工福利相關負債係以換取員工服務而預期支付之非折現金額衡量。

2. 退職後福利

確定提撥退休計畫之退休金係於員工提供服務期間將應提撥之退休金數額認列為費用。

確定福利退休計畫之確定福利成本(含服務成本、淨利息及再衡量數)係採預計單位福利法精算。服務成本(含當期服務成本)及淨確定福利負債(資產)淨利息於發生時認列為員工福利費用。再衡量數(含精算損益及扣除利息後之計畫資產報酬)於發生時認列於其他綜合損益並列入保留盈餘，後續期間不重分類至損益。

淨確定福利負債(資產)係確定福利退休計畫之提撥短絀(剩餘)。淨確定福利資產不得超過從該計畫退還提撥金或可減少未來提撥金之現值。

(十四) 所得稅

所得稅費用係當期所得稅及遞延所得稅之總和。

1. 當期所得稅

依所得稅法規定計算之未分配盈餘加徵 10%所得稅列為股東會決議年度之所得稅費用。

以前年度應付所得稅之調整，列入當期所得稅。

2. 遞延所得稅

遞延所得稅係依帳載資產及負債帳面金額與計算課稅所得之課稅基礎二者所產生之暫時性差異計算。

遞延所得稅負債一般係就所有應課稅暫時性差異予以認列，而遞延所得稅資產則於很有可能有課稅所得以供可減除暫時性差異或虧損扣抵使用時認列。

與投資子公司之應課稅暫時性差異皆認列遞延所得稅負債，惟本公司若可控制暫時性差異迴轉之時點，且該暫時性差異很有可能於可預見之未來不會迴轉者除外。與此類投資有關之可減除暫時性差異，僅於其很有可能有足夠課稅所得用以實現暫時性差異之遞延所得稅，且於可預見之未來預期將迴轉的範圍內，予以認列遞延所得稅資產。

遞延所得稅資產之帳面金額於每一資產負債表日予以重新檢視，並針對已不再很有可能有足夠之課稅所得以供其回收所有或部分資產者，調減帳面金額。原未認列為遞延所得稅資產者，亦於每一資產負債表日予以重新檢視，並在未來很有可能產生課稅所得以供其回收所有或部分資產者，調增帳面金額。

遞延所得稅資產及負債係以預期負債清償或資產實現當期之稅率衡量，該稅率係以資產負債表日已立法或已實質性立法之稅率及稅法為基礎。遞延所得稅負債及資產之衡量係反映本公司於資產負債表日預期回收或清償其資產及負債帳面金額之方式所產生之租稅後果。

3. 當期及遞延所得稅

當期及遞延所得稅係認列於損益，惟與認列於其他綜合損益或直接計入權益之項目相關之當期及遞延所得稅係分別認列於其他綜合損益或直接計入權益。

五、重大會計判斷、估計及假設不確定性之主要來源

本公司於採用會計政策時，對於不易自其他來源取得相關資訊，管理階層必須基於歷史經驗及其他攸關之因素作出相關之判斷、估計及假設。實際結果可能與估計有所不同。

管理階層將對估計與基本假設持續檢視。若估計之修正僅影響當期，則於修正當期認列。若會計估計之修正同時影響當期及未來期間，則於修正當期及未來期間認列。

(一) 金融資產分類之經營模式判斷 (適用於 107 年)

本公司依據反映金融資產群組為達成特定經營目的而共同管理之層級，評估金融資產所屬經營模式。此評估需考量所有攸關證據，包括資產績效衡量方式、影響績效之風險及相關經理人之薪酬決定方式，且需運用判斷。本公司持續評估其經營模式判斷是否適當，並為此監控於到期日前除列之按攤銷後成本衡量之金融資產，瞭解其處分原因以評估該處分是否經營模式之目標一致。若發現經營模式已有變更，本公司推延調整後續取得金融資產之分類。

(二) 金融資產之估計減損 (適用於 107 年)

應收帳款、債務工具投資及財務保證合約之估計減損係基於本公司對於違約率及預期損失率之假設。本公司考量歷史經驗、現時市場情況及前瞻性資訊，以作成假設並選擇減損評估之輸入值。所採用重要假設及輸入值請參閱附註七。若未來實際現金流量少於預期，可能會產生重大減損損失。

(三) 應收帳款之估計減損 (適用於 106 年)

當有客觀證據顯示減損跡象時，本公司會考量未來現金流量之估計。減損損失之金額係以該資產之帳面金額及估計未來現金流量 (排除尚未發生之未來信用損失) 按該金融資產之原始有效利率折現之現值間的差額衡量。若未來實際現金流量少於預期，可能會產生重大減損損失。

(四) 存貨之減損

存貨淨變現價值係正常營業過程中之估計售價減除至完工尚需投入之估計成本及完成出售所需之估計成本後之餘額估計，該等估計係依目前市場狀況及類似產品之歷史銷售經驗評估，市場情況之改變可能重大影響該等估計結果。

(五)所得稅

截至 107 年及 106 年 12 月 31 日止，與未使用課稅損失有關之遞延所得稅資產帳面金額分別為 12,305 仟元及 9,919 仟元。由於未來獲利之不可預測性，本公司於 107 年及 106 年 12 月 31 日止，分別尚有 10,705 仟元及 25,689 仟元之課稅損失並未認列為遞延所得稅資產。遞延所得稅資產之可實現性主要視未來能否有足夠之獲利或應課稅暫時性差異而定。若未來實際產生之獲利少於預期，可能會產生重大遞延所得稅資產之迴轉，該等迴轉係於發生期間認列為損益。

六、現金及約當現金

	107年12月31日	106年12月31日
庫存現金及週轉金	\$ 4	\$ 41
銀行支票及活期存款	<u>86,263</u>	<u>24,350</u>
	<u>\$ 86,267</u>	<u>\$ 24,391</u>

銀行存款於資產負債表日之利率區間如下：

	107年12月31日	106年12月31日
銀行存款	<u>0.01%~0.48%</u>	<u>0.01%~0.08%</u>

七、應收票據及帳款

	<u>107年12月31日</u>	<u>106年12月31日</u>
<u>應收票據</u>		
按攤銷後成本衡量		
總帳面金額	\$ 9,241	\$ 8,515
減：備抵損失	<u>-</u>	<u>-</u>
因營業而發生	<u>\$ 9,241</u>	<u>\$ 8,515</u>
<u>應收帳款</u>		
按攤銷後成本衡量		
總帳面金額－非關係人	\$ 295,258	\$ 318,826
總帳面金額－關係人（附註二四）	<u>-</u>	<u>524</u>
小計	295,258	319,350
減：備抵損失	(<u>1,381</u>)	(<u>1,565</u>)
	<u>\$ 293,877</u>	<u>\$ 317,785</u>
<u>催收款－帳列非流動資產</u>		
按攤銷後成本衡量		
總帳面金額	\$ 503	\$ 107
減：備抵損失	(<u>503</u>)	(<u>107</u>)
	<u>\$ -</u>	<u>\$ -</u>
<u>其他應收款</u>		
其他應收款－關係人（附註二四）	<u>\$ 26,109</u>	<u>\$ 45,854</u>

(一) 應收票據皆無逾期減損之情事。

(二) 應收帳款

107 年度

本公司對商品銷售之平均授信期間為開立發票日起月結 30 至 90 天。於決定應收帳款可回收性時，本公司考量應收帳款自原始授信日至資產負債表日信用品質之任何改變。為減輕信用風險，本公司管理階層指派專責團隊負責授信額度之決定、授信核准及其他監控程序以確保逾期應收款項之回收已採取適當行動。此外，本公司於資產負債表日會逐一複核應收款項之可回收金額以確保無法回收之應收款項已提列適當減損損失。據此，本公司管理階層認為本公司之信用風險已顯著減少。

本公司採用 IFRS 9 之簡化作法按存續期間預期信用損失認列應收帳款之備抵損失。存續期間預期信用損失係使用準備矩陣計算，其

考量客戶過去違約紀錄與現時財務狀況、產業經濟情勢。因本公司之信用損失歷史經驗顯示，不同客戶群之損失型態並無顯著差異，因此準備矩陣未進一步區分客戶群，僅以應收帳款逾期天數訂定預期信用損失率。

若有證據顯示交易對方面臨嚴重財務困難且本公司無法合理預期可回收金額，例如交易對方正進行清算或債款已逾期超過 2 年，本公司直接重分類相關應收帳款，惟仍會持續追索活動，因追索回收之金額則認列於損益。

本公司依準備矩陣衡量應收帳款及催收款之備抵損失如下：

107 年 12 月 31 日

	未逾期 ~逾期60天	逾期 61~90天	逾期 91~120天	逾期 121天	逾期 超過 1天	合計
預期信用損失率	0.01%	0.21%	0.44%		57.8%	
應收帳款總帳面金額	\$ 284,287	\$ 2,543	\$ 5,763	\$ 2,665		\$ 295,258
催收款總帳面金額	-	-	-	503		503
備抵損失(存續期間預期 信用損失)	(22)	(5)	(26)	(1,831)		(1,884)
攤銷後成本	<u>\$ 284,265</u>	<u>\$ 2,538</u>	<u>\$ 5,737</u>	<u>\$ 1,337</u>		<u>\$ 293,877</u>

應收帳款及催收款備抵損失之變動資訊如下：

	107年度
期初餘額 (IAS 39)	\$ 1,672
追溯適用 IFRS 9 調整數	-
期初餘額 (IFRS 9)	1,672
加：本年度提列減損損失	225
減：本年度實際沖銷	(13)
期末餘額	<u>\$ 1,884</u>

106 年度

本公司於 106 年之授信政策與前述 107 年授信政策相同。於應收帳款之備抵呆帳評估，由於歷史經驗顯示逾期超過 730 天之應收帳款無法回收，本公司對於帳齡超過 730 天之應收帳款認列 100%備抵呆帳，對於帳齡在 90 天至 730 天之間之應收帳款，其備抵呆帳係參考交易對方過去拖欠記錄及分析其目前財務狀況，以估計無法回收之金額。

於資產負債表日已逾期但本公司尚未認列備抵呆帳之應收帳款，因其信用品質並未重大改變，本公司管理階層認為仍可回收其金額，本公司對該等應收帳款並未持有任何擔保品或其他信用增強保障。

應收帳款之帳齡分析如下：

	106年12月31日
60天以下	\$ 197,802
61~90天	36,652
91~120天	18,431
121天以上	<u>65,941</u>
合計	<u>\$ 318,826</u>

以上係以立帳日為基準進行之帳齡分析。

已逾期但未減損應收帳款之帳齡分析如下：

	106年12月31日
60天以下	\$ 28,176
61~90天	2,760
91~120天	7
121天以上	<u>7,534</u>
合計	<u>\$ 38,477</u>

以上係以逾期天數為基準進行之帳齡分析。

應收帳款及催收款項之備抵呆帳變動資訊如下：

	個 別 評 估	群 組 評 估	合 計
	減 損	減 損	減 損
106年1月1日餘額	\$ 4,903	\$ 1,565	\$ 6,468
減：本期實際沖銷	<u>(4,796)</u>	<u>-</u>	<u>(4,796)</u>
106年12月31日餘額	<u>\$ 107</u>	<u>\$ 1,565</u>	<u>\$ 1,672</u>

截至107年及106年12月31日止，個別判定已減損應收帳款及催收款項，其金額分別為503仟元及107仟元。本公司對該等應收帳款餘額並未持有任何擔保品。

本公司設定做為借款擔保之應收帳款金額，請參閱附註二五。

八、應收租賃款

	107年12月31日	106年12月31日
<u>租賃投資總額</u>		
不超過1年	\$ 16,665	\$ 17,210
1~3年	<u>11,261</u>	<u>19,269</u>
	27,926	36,479

減：未賺得融資收益	(<u>1,241</u>)	(<u>1,893</u>)
應收最低租賃給付現值	<u>\$ 26,685</u>	<u>\$ 34,586</u>
<u>應收租賃款</u>		
不超過1年	\$ 15,781	\$ 16,000
1~3年	<u>10,904</u>	<u>18,586</u>
應收租賃款	<u>\$ 26,685</u>	<u>\$ 34,586</u>

本公司對部分商品存貨簽訂融資租賃協議，所有租賃皆以新台幣計價，平均租賃期間為3年。

租賃期間之租約隱含利率於合約日決定後不再變動，截至107年及106年12月31日止，融資租賃隱含利率均為年利率4.76%。

應收融資租賃款係以出租之商品存貨作為擔保。本公司於承租人未拖欠之情況下，不得出售擔保品或將擔保品再質押。

截至107年及106年12月31日止，應收租賃款並未逾期亦未減損。

九、存 貨

	<u>107年12月31日</u>	<u>106年12月31日</u>
商品存貨	<u>\$ 163,767</u>	<u>\$ 98,611</u>

107及106年度與存貨相關之銷貨成本分別為1,001,935仟元及962,997仟元。107及106年度銷貨成本分別包括存貨回升利益3,937仟元及存貨跌價損失2,619仟元，存貨淨變現價值回升係因存貨於特定市場之銷售價格上揚所致。

十、採用權益法之投資

投資子公司

	<u>107年12月31日</u>	<u>106年12月31日</u>
Pacific Capital Assets Investment Inc.	<u>\$ 207,478</u>	<u>\$ 209,635</u>

	<u>所有權權益及表決權百分比</u>	
<u>子 公 司 名 稱</u>	<u>107年12月31日</u>	<u>106年12月31日</u>
Pacific Capital Assets Investment Inc.	100%	100%

本公司間接持有之投資子公司明細，請參閱附註三十。

107及106年度採用權益法之子公司之損益及其他綜合損益份額，
係依據各子公司同期間經會計師查核之財務報告認列。

十一、不動產、廠房及設備

	運輸設備	辦公設備	租賃改良	合計
<u>成 本</u>				
106年1月1日餘額	\$ 10,110	\$ 12,803	\$ 210	\$ 23,123
增 添	565	414	-	979
處 分	(3,064)	-	-	(3,064)
重分類	-	(8)	-	(8)
106年12月31日餘額	<u>\$ 7,611</u>	<u>\$ 13,209</u>	<u>\$ 210</u>	<u>\$ 21,030</u>
<u>累計折舊及減損</u>				
106年1月1日餘額	\$ 10,037	\$ 9,580	\$ 210	\$ 19,827
處 分	(3,064)	-	-	(3,064)
折舊費用	112	960	-	1,072
106年12月31日餘額	<u>\$ 7,085</u>	<u>\$ 10,540</u>	<u>\$ 210</u>	<u>\$ 17,835</u>
106年12月31日淨額	<u>\$ 526</u>	<u>\$ 2,669</u>	<u>\$ -</u>	<u>\$ 3,195</u>
<u>成 本</u>				
107年1月1日餘額	\$ 7,611	\$ 13,209	\$ 210	\$ 21,030
增 添	808	281	-	1,089
處 分	(2,191)	-	-	(2,191)
重分類	-	-	-	-
107年12月31日餘額	<u>\$ 6,228</u>	<u>\$ 13,490</u>	<u>\$ 210</u>	<u>\$ 19,928</u>
<u>累計折舊及減損</u>				
107年1月1日餘額	\$ 7,085	\$ 10,540	\$ 210	\$ 17,835
處 分	(2,191)	-	-	(2,191)
折舊費用	184	1,039	-	1,223
107年12月31日餘額	<u>\$ 5,078</u>	<u>\$ 11,579</u>	<u>\$ 210</u>	<u>\$ 16,867</u>
107年12月31日淨額	<u>\$ 1,150</u>	<u>\$ 1,911</u>	<u>\$ -</u>	<u>\$ 3,061</u>

折舊費用係以直線基礎按下列耐用年數計提：

運輸設備	6年
辦公設備	4至6年

十二、其他資產

	107年12月31日	106年12月31日
<u>流 動</u>		
預付款項		
預付貨款	\$ 21,151	\$ 12,582
其他預付款	11,304	11,600
留抵稅額	<u>3,498</u>	<u>-</u>
	<u>\$ 35,953</u>	<u>\$ 24,182</u>
其他流動資產		
應收租賃款（附註八）	\$ 15,781	\$ 16,000
暫 付 款	<u>138</u>	<u>230</u>
	<u>\$ 15,919</u>	<u>\$ 16,230</u>

十三、借 款

	107年12月31日	106年12月31日
<u>短期借款</u>		
擔保借款（附註二五）		
銀行借款(1)	\$ 223,747	\$ 236,250
應收帳款融資(2)	10,662	-
無擔保借款		
信用額度借款(3)	<u>29,790</u>	<u>9,900</u>
	<u>\$ 264,199</u>	<u>\$ 246,150</u>

(一) 銀行週轉性借款之利率於 107 年及 106 年 12 月 31 日分別為 1.29% ~ 2.17% 及 1.65% ~ 3.04%。

(二) 應收帳款融資係以本公司部分應收帳款擔保（參閱附註七及二五），截至 107 年及 106 年 12 月 31 日有效年利率分別為 1.8% 及 0%。

(三) 銀行信用額度借款之利率於 107 年及 106 年 12 月 31 日均為 2.31%。

十四、應付票據及應付帳款

	107年12月31日	106年12月31日
<u>應付票據</u>		
非因營業而發生	\$ 148	\$ 92
<u>應付帳款</u>		
因營業而發生	\$ 269,824	\$ 160,643

購買部分商品之平均賒帳期間為 1 至 2 個月，對應付帳款不加計利息。本公司訂有財務風險管理政策，以確保所有應付款於預先約定之信用期限內償還。

十五、其他負債

	107年12月31日	106年12月31日
<u>流 動</u>		
其他應付款		
應付薪資及獎金	\$ 7,053	\$ 8,231
應付利息	278	218
應付休假給付	3,490	3,331
其他應付費用	6,153	10,169
其他應付款－關係人（附註二四）	-	100
	<u>\$ 16,974</u>	<u>\$ 22,049</u>
合約負債	\$ 34,587	\$ -
預收款項		
預收貨款	-	20,900
預收收入	-	12,616
	<u>\$ 34,587</u>	<u>\$ 33,516</u>
其他負債		
暫收款	\$ 87	\$ 31
代收款	594	622
	<u>\$ 681</u>	<u>\$ 653</u>

十六、退職後福利計畫

(一) 確定提撥計畫

本公司所適用「勞工退休金條例」之退休金制度，係屬政府管理之確定提撥退休計畫，依員工每月薪資 6% 提撥退休金至勞工保險局之個人專戶。

(二) 確定福利計畫

本公司依我國「勞動基準法」辦理之退休金制度係屬政府管理之確定福利退休計畫。員工退休金之支付，係根據服務年資及核准退休日前6個月平均工資計算。本公司按員工每月薪資總額4%提撥退休金，交由勞工退休準備金監督委員會以該委員會名義存入台灣銀行之專戶。年度終了前，若估算專戶餘額不足給付次一年度內預估達到退休條件之勞工，次年度3月底前將一次提撥其差額。該專戶係委託勞動部勞動基金運用局管理，本公司並無影響投資管理策略之權利。

列入個體資產負債表之確定福利計畫金額列示如下：

	107年12月31日	106年12月31日
確定福利義務現值	\$ 26,837	\$ 25,618
計畫資產公允價值	(15,651)	(11,242)
提撥短絀	11,186	14,376
淨確定福利負債	<u>\$ 11,186</u>	<u>\$ 14,376</u>

淨確定福利負債變動如下：

	確 定 福 利 義 務 現 值	計 畫 資 產 公 允 價 值	淨 確 定 福 利 負 債
106年1月1日	<u>\$ 27,200</u>	<u>(\$ 11,567)</u>	<u>\$ 15,633</u>
服務成本			
當期服務成本	141	-	141
利息費用(收入)	<u>333</u>	<u>(126)</u>	<u>207</u>
認列於損益	<u>474</u>	<u>(126)</u>	<u>348</u>
再衡量數			
計畫資產報酬(除包含 於淨利息之金額外)	-	20	20
精算損失—人口統計 假設變動	70	-	70
精算損失—財務假設 變動	351	-	351
精算利益—經驗調整	<u>(1,082)</u>	<u>-</u>	<u>(1,082)</u>
認列於其他綜合損益	<u>(661)</u>	<u>20</u>	<u>(641)</u>
	27,013	(11,673)	15,340

(接次頁)

(承前頁)

	確 定 福 利 義 務 現 值	計 畫 資 產 公 允 價 值	淨 確 定 福 利 負 債
雇主提撥	\$ -	(\$ 964)	(\$ 964)
福利支付	(1,395)	1,395	-
106年12月31日	<u>25,618</u>	<u>(11,242)</u>	<u>14,376</u>
服務成本			
當期服務成本	61	-	61
利息費用(收入)	<u>281</u>	<u>(107)</u>	<u>174</u>
認列於損益	<u>342</u>	<u>(107)</u>	<u>235</u>
再衡量數			
計畫資產報酬(除包含 於淨利息之金額外)	-	(380)	(380)
精算損失—人口統計 假設變動	71	-	71
精算損失—財務假設 變動	354	-	354
精算損失—經驗調整	<u>452</u>	<u>-</u>	<u>452</u>
認列於其他綜合損益	<u>877</u>	<u>(380)</u>	<u>497</u>
	26,837	(11,729)	15,108
107年12月31日	<u>\$ 26,837</u>	<u>(\$ 15,651)</u>	<u>\$ 11,186</u>

確定福利計畫認列於損益之金額依功能別彙總如下：

	107年度	106年度
推銷費用	\$ 169	\$ 256
管理費用	<u>66</u>	<u>92</u>
	<u>\$ 235</u>	<u>\$ 348</u>

本公司因「勞動基準法」之退休金制度暴露於下列風險：

1. 投資風險：勞動部勞動基金運用局透過自行運用及委託經營方式，將勞工退休基金分別投資於國內(外)權益證券與債務證券及銀行存款等標的，惟本公司之計畫資產得分配金額係以不低於當地銀行2年定期存款利率計算而得之收益。
2. 利率風險：政府公債之利率下降將使確定福利義務現值增加，惟計畫資產之債務投資報酬亦會隨之增加，兩者對淨確定福利負債之影響具有部分抵銷之效果。

3. 薪資風險：確定福利義務現值之計算係參考計畫成員之未來薪資。因此計畫成員薪資之增加將使確定福利義務現值增加。

本公司之確定福利義務現值係由合格精算師進行精算，衡量日之重大假設如下：

	<u>107年12月31日</u>	<u>106年12月31日</u>
折現率	1.125%	1.250%
薪資預期增加率	2.000%	2.000%

死亡率係依據臺灣壽險業第五回經驗生命表之百分之百做為假設來源。

殘廢率係依據預期死亡率之百分之十做為假設來源。

離職率係根據本公司所提供過去員工離職率經驗資料所得出的數據及考量未來趨勢為基礎，經修勻後採用。

若重大精算假設分別發生合理可能之變動，在所有其他假設維持不變之情況下，將使確定福利義務現值增加（減少）之金額如下：

	<u>107年12月31日</u>	<u>106年12月31日</u>
折現率		
增加 0.25%	(\$ 717)	(\$ 711)
減少 0.25%	<u>\$ 745</u>	<u>\$ 739</u>
薪資預期增加率		
增加 0.25%	<u>\$ 720</u>	<u>\$ 715</u>
減少 0.25%	(\$ 697)	(\$ 692)

由於精算假設可能彼此相關，僅單一假設變動之可能性不大，故上述敏感度分析可能無法反映確定福利義務現值實際變動情形。

	<u>107年12月31日</u>	<u>106年12月31日</u>
預計1年內提撥金額	<u>\$ 960</u>	<u>\$ 960</u>
確定福利義務平均到期期間	13年	14年

未折現之退休金福利支付到期分析

	107年12月31日	106年12月31日
不超過1年	\$ 1,072	\$ 1,025
1~5年	5,577	5,330
5~10年	7,507	7,176
超過10年	<u>13,728</u>	<u>13,121</u>
	<u>\$ 27,884</u>	<u>\$ 26,652</u>

十七、權益

(一) 股本

普通股股本

	107年12月31日	106年12月31日
額定股數(仟股)	<u>45,000</u>	<u>45,000</u>
額定股本	<u>\$ 450,000</u>	<u>\$ 450,000</u>
已發行且已收足股款之股數 (仟股)	<u>38,368</u>	<u>38,368</u>
已發行股本	<u>\$ 383,680</u>	<u>\$ 383,680</u>

已發行之普通股每股面額為10元，每股享有一表決權及收取股利之權利。

(二) 資本公積

	107年12月31日	106年12月31日
<u>得用以彌補虧損、發放現金 及撥充股本</u>		
股票發行溢價	<u>\$ 422</u>	<u>\$ 422</u>

此類資本公積得用以彌補虧損，亦得於公司無虧損時，用以發放現金股利或撥充股本，惟撥充股本時每年以實收股本之一定比率為限。

(三) 保留盈餘及股利政策

依本公司章程之盈餘分派政策規定，年度決算如有盈餘，依法繳納稅捐，彌補累積虧損後，再提10%為法定盈餘公積，其餘再依法令規定提列或迴轉特別盈餘公積；如尚有餘額，併同累積未分配盈餘，由董事會擬具盈餘分配議案，提請股東會決議分派股東股息紅利。本公司章程規定之員工及董監事酬勞分派政策，參閱附註十九之(六)員工酬勞及董監事酬勞。

法定盈餘公積應提撥至其餘額達公司實收股本總額時為止。法定盈餘公積得用以彌補虧損。公司無虧損時，法定盈餘公積超過實收股本總額 25% 之部分除得撥充股本外，尚得以現金分配。

本公司依金管證發字第 1010012865 號函、金管證發字第 1010047490 號函、金管證發字第 1030006415 號及「採用國際財務報導準則（IFRSs）後，提列特別盈餘公積之適用疑義問答」等規定提列及迴轉特別盈餘公積。

分配未分配盈餘時，除屬非中華民國境內居住者之股東外，其餘股東可獲配按股利分配日之稅額扣抵比率計算之股東可扣抵稅額。

本公司於 107 年 6 月 26 日及 106 年 6 月 28 日舉行股東常會，分別決議通過 106 及 105 年虧損撥補案，因本公司為累積虧損，故不擬分配盈餘。

有關 107 年度之虧損撥補案尚待預計於 108 年 6 月 24 日召開之股東常會決議。

（四）特別盈餘公積

	107年度	106年度
年底餘額	<u>\$ 7,037</u>	<u>\$ 7,037</u>

首次採用 IFRSs 因國外營運機構（包括子公司）財務報表換算之兌換差額所提列之特別盈餘公積，係依本公司處分比例迴轉，待本公司喪失重大影響時，則全數迴轉。於分派盈餘時，尚應就報導期間結束日帳列其他股東權益減項淨額與首次採用 IFRSs 所提列之特別盈餘公積之差額補提列特別盈餘公積。嗣後其他股東權益減項餘額有迴轉時，得就迴轉部分分派盈餘。

(五)其他權益項目

國外營運機構財務報表換算之兌換差額

	<u>107年度</u>	<u>106年度</u>
年初餘額	(\$ 10,083)	(\$ 7,564)
採用權益法之子公司之換算 差額份額	(4,445)	(3,035)
採用權益法之子公司之換算 差額相關所得稅	<u>884</u>	<u>516</u>
年底餘額	(\$ <u>13,644</u>)	(\$ <u>10,083</u>)

十八、收 入

	<u>107年度</u>	<u>106年度</u>
客戶合約收入		
商品銷售收入	\$ 1,091,705	\$ 1,044,079
勞務收入	166,303	153,270
其他營業收入	<u>18,818</u>	<u>36,317</u>
	<u>\$ 1,276,826</u>	<u>\$ 1,233,666</u>
	<u>107年12月31日</u>	<u>106年12月31日</u>
<u>合約餘額</u>		
應收帳款—非關係人(附註 七)	\$ 293,877	\$ 317,261
應收帳款—關係人(附註七及 二四)	<u>-</u>	<u>524</u>
	<u>\$ 293,877</u>	<u>\$ 317,785</u>
<u>合約負債</u>		
商品銷貨(附註十五)	<u>\$ 34,587</u>	<u>\$ -</u>

十九、繼續營業單位淨利

繼續營業單位淨利係包含以下項目：

(一)其他收入

	<u>107年度</u>	<u>106年度</u>
利息收入		
銀行存款	\$ 814	\$ 217
其 他	1,399	961
其 他	<u>7,633</u>	<u>3,960</u>
	<u>\$ 9,946</u>	<u>\$ 5,138</u>

(二)其他利益及損失

	<u>107年度</u>	<u>106年度</u>
處分不動產、廠房及設備利 益	\$ -	\$ 64
淨外幣兌換利益(損失)	2,972	(1,387)
其 他	(11,962)	(3,468)
	<u>(\$ 8,990)</u>	<u>(\$ 4,791)</u>

(三)財務成本

	<u>107年度</u>	<u>106年度</u>
銀行借款利息	(\$ 4,912)	(\$ 4,101)

(四)折舊及攤銷

	<u>107年度</u>	<u>106年度</u>
折舊費用依功能別彙總		
營業成本	\$ 1,005	\$ 926
營業費用	218	146
	<u>\$ 1,223</u>	<u>\$ 1,072</u>

(五)員工福利費用

	<u>107年度</u>	<u>106年度</u>
短期員工福利	\$ 115,370	\$ 113,715
退職後福利(附註十六)		
確定提撥計畫	4,884	4,893
確定福利計畫	235	348
	<u>5,119</u>	<u>5,241</u>
員工福利費用合計	<u>\$ 120,489</u>	<u>\$ 118,956</u>
依功能別彙總		
營業成本	\$ 31,777	\$ 27,261
營業費用	88,712	91,695
	<u>\$ 120,489</u>	<u>\$ 118,956</u>

(六)員工酬勞及董監事酬勞

本公司係以當年度扣除分派員工及董監酬勞之稅前利益分別以3%至6%及不高於6%提撥員工酬勞及董監事酬勞。107及106年度為稅前淨利，但本公司尚有待彌補虧損，因是未提列員工酬勞及董監事酬勞。

年度個體財務報告通過發布日後若金額仍有變動，則依會計估計變動處理，於次一年度調整入帳。

106及105年度員工酬勞及董監事酬勞之實際配發金額與106及105年度個體財務報告之認列金額並無差異。

有關本公司108及107年董事會決議之員工酬勞及董監事酬勞資訊，請至台灣證券交易所「公開資訊觀測站」查詢。

二十、繼續營業單位所得稅

(一)認列於損益之所得稅(利益)費用主要組成項目

	<u>107年度</u>	<u>106年度</u>
遞延所得稅		
本年度產生者	\$ 156	(\$ 600)
稅率變動	(15)	-
認列於損益之所得稅(利益)費用	<u>\$ 141</u>	<u>(\$ 600)</u>

會計所得與當期所得稅(利益)費用之調節如下：

	<u>107年度</u>	<u>106年度</u>
繼續營業單位稅前淨利(淨損)	<u>\$ 2,580</u>	<u>\$ 8,373</u>
稅前淨利按法定稅率計算之所得稅(107及106年度分別採20%及17%)	\$ 516	\$ 1,423
稅上不可減除之費損	1,020	2
子公司盈餘匯回不可扣抵之所得稅費用	3,758	-
未認列之虧損扣抵	(5,138)	(2,025)
稅率變動	(15)	-
認列於損益之所得稅(利益)費用	<u>\$ 141</u>	<u>(\$ 600)</u>

本公司於106年所適用之稅率為17%。107年2月修正後中華民國所得稅法將營利事業所得稅稅率由17%調整為20%，並自107年度施行。此外，107年度未分配盈餘所適用之稅率將由10%調降為5%。

由於108年度股東會盈餘分配情形尚具不確定性，故107年度未分配盈餘加徵5%所得稅之潛在所得稅後果尚無法可靠決定。

(二)認列於其他綜合損益之所得稅

	<u>107年度</u>	<u>106年度</u>
--	--------------	--------------

遞延所得稅

本年度產生者

— 國外營運機構財務

報表換算

(\$ 884)

(\$ 516)

— 確定福利之精算損益

(99)

109

(\$ 983)

(\$ 407)

(三) 本期所得稅資產

	107年12月31日	106年12月31日
本期所得稅資產		
應收退稅款	\$ 51	\$ -

(四) 遞延所得稅資產與負債

遞延所得稅資產及負債之變動如下：

107 年度

	年初餘額	認列於損益	認列於其他 綜合損益	稅率變動	年底餘額
<u>遞延所得稅資產</u>					
暫時性差異					
確定福利退休計畫	\$ 2,444	(\$ 637)	\$ 99	\$ 431	\$ 2,337
應付休假給付	566	32	-	100	698
未實現存貨跌價損失	6,728	(787)	-	1,187	7,128
未實現兌換損失	181	(181)	-	-	-
虧損扣抵	-	2,142	-	-	2,142
	<u>\$ 9,919</u>	<u>\$ 569</u>	<u>\$ 99</u>	<u>\$ 1,718</u>	<u>\$ 12,305</u>
<u>遞延所得稅負債</u>					
暫時性差異					
國外營運機構兌換差額	(\$ 32)	\$ 5	\$ 884	(\$ 6)	\$ 851
採權益法認列國外被 投資公司之投資利益	(10,398)	(458)	-	(1,835)	(12,691)
未實現兌換損失	-	(272)	-	138	(134)
	<u>(\$ 10,430)</u>	<u>(\$ 725)</u>	<u>\$ 884</u>	<u>(\$ 1,703)</u>	<u>(\$ 11,974)</u>

106 年度

遞延所得稅資產	年初餘額	認列於其他		年底餘額
		認列於損益	綜合損益	
<u>暫時性差異</u>				
確定福利退休計畫	\$ 2,658	(\$ 105)	(\$ 109)	\$ 2,444
應付休假給付	570	(4)	-	566
備抵呆帳	624	(624)	-	-
未實現存貨跌價 損失	6,282	446	-	6,728
未實現兌換損失	49	132	-	181
虧損扣抵	701	(701)	-	-
	<u>\$ 10,884</u>	<u>(\$ 856)</u>	<u>(\$ 109)</u>	<u>\$ 9,919</u>
<u>遞延所得稅負債</u>				
<u>暫時性差異</u>				
國外營運機構兌換 差額	(\$ 549)	\$ 1	\$ 516	(\$ 32)
採權益法認列國外 被投資公司之 投資利益	(11,853)	1,455	-	(10,398)
	<u>(\$ 12,402)</u>	<u>\$ 1,456</u>	<u>\$ 516</u>	<u>(\$ 10,430)</u>

(五) 未於資產負債表中認列遞延所得稅資產之未使用虧損扣抵金額

	107年12月31日	106年12月31日
<u>虧損扣抵</u>		
114 年度到期	\$ -	\$ 2,325
115 年度到期	-	23,364
	<u>\$ -</u>	<u>\$ 25,689</u>

(六) 未使用之虧損扣抵相關資訊

截至 107 年 12 月 31 日止，虧損扣抵相關資訊如下：

尚未扣抵餘額	最後扣抵年度
\$ 2,321	114
<u>8,384</u>	115
<u>\$ 10,705</u>	

(七) 所得稅核定情形

本公司之營利事業所得稅申報除 106 年度外，截至 105 年度以前之申報案件業經稅捐稽徵機關核定。

二一、每股盈餘

用以計算每股盈餘之盈餘及普通股加權平均股數如下：

本年度淨利

	<u>107年度</u>	<u>106年度</u>
用以計算基本每股盈餘之淨利	<u>\$ 2,439</u>	<u>\$ 8,973</u>
<u>股 數</u>		單位：仟股
	<u>107年度</u>	<u>106年度</u>
用以計算基本每股盈餘之普通股加權平均股數	<u>38,368</u>	<u>38,368</u>

二二、資本風險管理

本公司進行資本管理以確保能夠於繼續經營之前提下，藉由將債務及權益餘額最適化，以使股東報酬極大化，本公司之整體策略自 101 年起並無變化。

本公司資本結構係由淨債務（即借款減除現金及約當現金）及權益（即股本、資本公積、保留盈餘及其他權益項目）組成。

本公司不須遵守其他外部資本規定。

本公司主要管理階層每年重新檢視本公司資本結構，其檢視內容包括考量各類資本之成本及相關風險。本公司依據主要管理階層之建議，將藉由支付股利、發行新股、買回股份及發行新債或償付舊債等方式平衡其整體資本結構。

二三、金融工具

(一)公允價值資訊－非按公允價值衡量之金融工具

非按公允價值衡量之金融資產及金融負債中，其帳面金額與公允價值，無重大差異。

(二) 金融工具之種類

	107年12月31日	106年12月31日
<u>金融資產</u>		
放款及應收款(註1)	\$ -	\$ 527,610
存出保證金	28,429	23,623
按攤銷後成本衡量之金融資產(註2)	565,967	-
<u>金融負債</u>		
以攤銷後成本衡量(註3)	540,602	417,372

註1：餘額係包含現金及約當現金、應收票據、應收帳款、其他金融資產—流動、應收租賃款及其他應收款等以攤銷後成本衡量之放款及應收款。

註2：餘額係包含現金及約當現金、應收票據、應收帳款、其他金融資產—流動、應收租賃款及其他應收款等按攤銷後成本衡量之金融資產。

註3：餘額係包含短期借款、應付票據、應付帳款及其他應付款等以攤銷後成本衡量之金融負債。

(三) 財務風險管理目的與政策

本公司對於各項金融商品投資之財務風險，一向採取嚴格之控制標準，凡任何財務投資及操作，均經過評估其可能之市場風險、信用風險、流動性風險及現金流量風險，務必選擇風險較小者為依歸。

1. 市場風險

本公司之營運活動使本公司承擔之主要財務風險為外幣匯率變動風險(參閱下述(1))以及利率變動風險(參閱下述(2))。

(1) 匯率風險

本公司於資產負債表日非功能性貨幣計價之貨幣性資產與貨幣性負債帳面金額(包含本財務報表中已沖銷之非功能性貨幣計價之貨幣性項目)，參閱附註二九。

敏感度分析

本公司主要受到美金及人民幣匯率波動之影響。

下表詳細說明當新台幣(功能性貨幣)對各攸關外幣之匯率增加及減少 1%時，本公司之敏感性分析。1%係為本公司內部向主要管理階層報告匯率風險時所使用之敏感度比率，亦代表管理階層對外幣匯率之合理可能變動範圍之評估。敏感度分析僅包括流通在外之外幣貨幣性項目。並將其年底之換算以匯率變動 1%予以調整。下表之正數係表示當新台幣相對於各相關貨幣貶值 1%時，將使稅前淨利增加之金額；當新台幣相對於各相關外幣升值 1%時，其對稅前淨利之影響將為同金額之負數。

	美 元 之 影 響		人 民 幣 之 影 響	
	107年度	106年度	107年度	106年度
損 益	\$ 882 (i)	\$ 92 (i)	\$ 188 (ii)	\$ 459 (ii)

(i) 主要源自本公司於資產負債表日尚流通在外且未進行現金流量避險之美元貨幣計價應收款項。

(ii) 主要源自於本公司於資產負債表日尚流通在外且未進行現金流量避險之人民幣計價應收款項。

(2) 利率風險

本公司從事之短期借款，係屬按固定利率發行之借款，故市場利率變動將使短期借款之公平價值隨之變動，而使本公司承受公允價值利率風險。

本公司於資產負債表日受利率暴險之金融資產及金融負債帳面金額如下：

	107年12月31日	106年12月31日
具現金流量利率風險		
— 金融資產	\$ 66,065	\$ 52,050
— 金融負債	264,199	246,150

利率風險係因市場利率之變動而導致金融工具之公允價值或未來現金流量波動之風險，本公司之利率風險主要來自於浮動利率借款，若利率增加 1%，在所有其他變數維持不變之情況下，本公司 107 及 106 年度之稅前淨利將分別減少 1,981 仟元及 1,941 仟元。

2. 信用風險

信用風險係指交易對方拖欠合約義務而造成本公司財務損失之風險。截至資產負債表日，本公司可能因交易對方未履行義務造成財務損失之最大信用風險暴險（不考慮擔保品或其他信用增強工具，且不可撤銷之最大暴險金額），主要係來自於個體資產負債表所認列之金融資產帳面金額。

本公司應收款項之債務人，交易前均經過徵信，近年來未有實際發生重大呆帳之情形。本公司之客戶群廣大且相互無關聯，故信用風險之集中度不高，且本公司定期評估備抵呆帳之適足性，經評估結果並無重大之信用風險。

3. 流動性風險

本公司係透過管理及維持足夠部位之現金及約當現金以支應集團營運並減輕現金流量波動之影響。本公司管理階層監督銀行融資額度使用狀況並確保借款合同條款之遵循。

銀行借款對本公司而言係為一項重要流動性來源。截至 107 年及 106 年 12 月 31 日止，本公司未動用之短期銀行融資額度，參閱下列(2)融資額度之說明。

(1) 非衍生金融負債之流動性

非衍生金融負債剩餘合約到期分析係依本公司最早可能被要求還款之日期，按金融負債未折現現金流量（包含本金及估計利息）編製。因此，本公司可被要求立即還款之銀行借款，係列於下表最早之期間內，不考慮銀行立即執行該權利之機率；其他非衍生金融負債到期分析係依照約定之還款日編製。

107年12月31日

	要求即付或 短於1個月	1至3個月	3個月至1年	1至5年	5年以上
非衍生金融負債					
無附息負債	\$ 294,031	\$ -	\$ -	\$ -	\$ -
浮動利率工具	<u>4,640</u>	<u>130,898</u>	<u>129,944</u>	<u>-</u>	<u>-</u>
	<u>\$ 298,671</u>	<u>\$ 130,898</u>	<u>\$ 129,944</u>	<u>\$ -</u>	<u>\$ -</u>

106年12月31日

	要求即付或 短於1個月	1至3個月	3個月至1年	1至5年	5年以上
非衍生金融負債					
無附息負債	\$ 191,561	\$ -	\$ -	\$ -	\$ -
浮動利率工具	<u>60,362</u>	<u>27,490</u>	<u>159,603</u>	<u>-</u>	<u>-</u>
	<u>\$ 251,923</u>	<u>\$ 27,490</u>	<u>\$ 159,603</u>	<u>\$ -</u>	<u>\$ -</u>

在考量本公司之財務狀況後，管理階層認為銀行不太可能行使權利要求本公司立即清償。

(2) 融資額度

	107年12月31日	106年12月31日
無擔保銀行信用額度 (雙方同意下得展期)		
已動用金額	\$ 29,790	\$ 9,900
未動用金額	<u>210</u>	<u>400</u>
	<u>\$ 30,000</u>	<u>\$ 10,300</u>
有擔保銀行透支額度 (雙方同意下得展期)		
已動用金額	\$ 277,126	\$ 243,002
未動用金額	<u>288,524</u>	<u>173,348</u>
	<u>\$ 565,650</u>	<u>\$ 416,350</u>

二四、關係人交易

除已於其他附註揭露外，本公司與關係人間之交易如下。

(一) 關係人名稱及其關係

關 係 人 名 稱	與 合 併 公 司 之 關 係
林 秋 隆	主要管理階層
凌群電腦股份有限公司	實質關係人
Pacific Capital Assets Investment Inc.	子 公 司

(二)營業收入

帳列項目	關係人類別	107年度	106年度
銷貨收入	實質關係人	<u>\$ 2,601</u>	<u>\$ 15,123</u>

本公司對關係人之銷貨價格與一般客戶相當。

(三)進貨

關係人類別	107年度	106年度
實質關係人	<u>\$ 838</u>	<u>\$ 65</u>

對關係人之交易價格與非關係人之交易價格無顯著差異。

(四)應收關係人款項(不含向關係人放款)

帳列項目	關係人類別	107年12月31日	106年12月31日
應收帳款—關係人	實質關係人	<u>\$ -</u>	<u>\$ 524</u>

(五)處分不動產、廠房及設備

關係人類別	處分價款		處分(損)益	
	107年度	106年度	107年度	106年度
主要管理階層	<u>\$ -</u>	<u>\$ 64</u>	<u>\$ -</u>	<u>\$ 64</u>

(六)對關係人放款

帳列項目	關係人類別	107年度	106年度
利息收入	子公司	<u>\$ -</u>	<u>\$ 28</u>

(七)背書保證

本公司背書保證相關資訊請詳附表二。

(八)其他關係人交易

帳列項目	關係人類別	107年12月31日	106年12月31日
其他應付款—關係人 (帳列其他應付款)	實質關係人	<u>\$ -</u>	<u>\$ 100</u>

應收股利(帳列其他應收款—關係人)	子公司	<u>\$ 26,109</u>	<u>\$ 45,854</u>
-------------------	-----	------------------	------------------

帳列項目	關係人類別	107年度	106年度
勞務費(帳列管理費用)	實質關係人	<u>\$ 476</u>	<u>\$ 571</u>

(九)其他

本公司董事長葉元椒為 107 年及 106 年 12 月 31 日本公司銀行借款之連帶保證人。

(十)主要管理階層薪酬

	107年度	106年度
短期員工福利	\$ 8,710	\$ 8,620
退職後福利	-	35
	<u>\$ 8,710</u>	<u>\$ 8,655</u>

董事及其他主要管理階層之薪酬係由薪酬委員會依照個人績效及市場趨勢決定。

二五、質抵押之資產

下列資產業經提供為融資借款之擔保品（帳列其他金融資產－流動）：

	107年12月31日	106年12月31日
應收帳款	\$ 13,328	\$ -
其他金融資產－流動		
質押定存單	39,380	52,050
銀行存款－備償戶	83,490	42,879
	<u>122,870</u>	<u>94,929</u>
	<u>\$ 136,198</u>	<u>\$ 94,929</u>

二六、重大或有負債及未認列之合約承諾

除其他附註所述者外，本公司於資產負債表日有下列重大承諾事項及或有事項：

(一)重大承諾

107 年 12 月 31 日本公司由台灣中小企業銀行、上海商業儲蓄銀行及兆豐國際商業銀行代為開立之保證函分別為 300 仟元、9,690 仟元及 2,938 仟元。

106 年 12 月 31 日本公司由台灣中小企業銀行、上海商業儲蓄銀行及兆豐國際商業銀行代為開立之保證函分別為 300 仟元、3,110 仟元及 3,343 仟元。

(二)或有事項

107年12月31日本公司為銀行借款合同開立之應付保證票據為50,000仟元。

106年12月31日本公司為銀行借款合同開立之應付保證票據分別為50,000仟元。

二七、重大之災害損失：無。

二八、重大之期後事項：無。

二九、具重大影響之外幣資產及負債資訊

以下資訊係按本公司功能性貨幣以外之外幣彙總表達，所揭露之匯率係指該等外幣換算至功能性貨幣之匯率。具重大影響之外幣資產及負債如下：

107年12月31日

<u>外幣資產</u>	<u>外</u>	<u>幣</u>	<u>匯</u>	<u>率</u>	<u>帳</u>	<u>面</u>	<u>金</u>	<u>額</u>
<u>貨幣性項目</u>								
美元	\$	2,877	30.65	(美元：新台幣)	\$	88,174		
人民幣		4,306	4.363	(人民幣：新台幣)		18,787		
<u>非貨幣性項目</u>								
採權益法之子公司、關聯企業及合資								
美元		4,610	30.65	(美元：新台幣)		141,297		

106年12月31日

<u>外幣資產</u>	<u>外</u>	<u>幣</u>	<u>匯</u>	<u>率</u>	<u>帳</u>	<u>面</u>	<u>金</u>	<u>額</u>
<u>貨幣性項目</u>								
美元	\$	310	29.7	(美元：新台幣)	\$	9,210		
人民幣		10,290	4.456	(人民幣：新台幣)		45,854		
<u>非貨幣性項目</u>								
採權益法之子公司、關聯企業及合資								
美元		4,610	29.7	(美元：新台幣)		136,917		

本公司於 107 及 106 年度外幣兌換利益（損失）（含未實現）分別為 2,972 仟元及(1,387)仟元，由於外幣交易之功能性貨幣種類繁多，故無法按各重大影響之外幣別揭露兌換損益。

三十、附註揭露事項

(一)重大交易事項及(二)轉投資事業相關資訊：

1. 資金貸與他人。(附表一)
2. 為他人背書保證。(附表二)
3. 期末持有有價證券情形(不包含投資子公司、關聯企業及合資權益部分)。(無)
4. 累積買進或賣出同一有價證券之金額達新臺幣 3 億元或實收資本額 20%以上。(無)
5. 取得不動產之金額達新臺幣 3 億元或實收資本額 20%以上。(無)
6. 處分不動產之金額達新臺幣 3 億元或實收資本額 20%以上。(無)
7. 與關係人進、銷貨之金額達新臺幣 1 億元或實收資本額 20%以上。(無)
8. 應收關係人款項達新臺幣 1 億元或實收資本額 20%以上。(無)
9. 從事衍生工具交易。(無)
10. 被投資公司資訊。(附表三)

(三)大陸投資資訊：

1. 大陸被投資公司名稱、主要營業項目、實收資本額、投資方式、資金匯出入情形、持股比例、投資損益、期末投資帳面金額、已匯回投資損益及赴大陸地區投資限額：(附表四)。
2. 與大陸被投資公司直接或間接經由第三地區所發生下列之重大交易事項，及其價格、付款條件、未實現損益：(無)。
 - (1) 進貨金額及百分比與相關應付款項之期末餘額及百分比。
 - (2) 銷貨金額及百分比與相關應收款項之期末餘額及百分比。
 - (3) 財產交易金額及其所產生之損益數額。
 - (4) 票據背書保證或提供擔保品之期末餘額及其目的。

- (5) 資金融通之最高餘額、期末餘額、利率區間及當期利息總額。
- (6) 其他對當期損益或財務狀況有重大影響之交易事項，如勞務之提供或收受等。

訊達電腦股份有限公司
資金貸與他人

民國 107 年 1 月 1 日至 12 月 31 日

單位：新台幣仟元／外幣仟元

附表一

編號 (註 1)	貸出資金之公司	貸與對象	往來項目	是否為 關係人	本 期 高 餘 額	期 末 餘 額	實 際 動 支 金 額	利率區間 %	資金貸與性質 (註 6)	業 務 往 來 金 額	有短期融通資金 必要之原因	提列備 查帳金 額	擔 保 稱 謂	品 類		貸與 金 額	
														擔保	品類		
0	訊達電腦股份有限公司	Pacific Capital Assets Investment Inc. (註 2)	其他應收款 —關係人	Y	\$ 18,390 (USD 600)	\$ 18,390 (USD 600)	\$ -	-	2	\$ -	營運週轉	\$ -	無	\$ -	\$ -	\$ 163,030 (註 3)	
1	訊大電腦(深圳)有限公司	天津訊安達電腦有限公司(註 2)	其他應收款 —關係人	Y	59,475 (¥ 13,000)	56,719 (¥ 13,000)	21,815 (¥ 5,000)	-	"	-	"	-	"	-	-	131,088 (註 4)	131,088 (註 4)
2	天津訊安達電腦有限公司	訊大電腦(深圳)有限公司(註 2)	其他應收款 —關係人	Y	59,475 (¥ 13,000)	56,719 (¥ 13,000)	-	-	"	-	"	-	"	-	-	137,782 (註 5)	137,782 (註 5)

註 1：編號之填寫方法如下：

1. 本公司填 0。
2. 子公司依公司別由阿拉伯數字 1 開始依序編號。

註 2：係本公司之子公司。

註 3：訊達電腦股份有限公司對外辦理資金貸與他人之總限額及對單一企業資金貸與之限額以不超過其淨值 407,576(仟元)×40%=163,030(仟元)為限。

註 4：訊大電腦(深圳)有限公司對外辦理資金貸與他人之總限額及對單一企業資金貸與之限額以不超過其淨值 65,544(仟元)×200%=131,088(仟元)為限。

註 5：天津訊安達電腦有限公司對外辦理資金貸與他人之總限額及對單一企業資金貸與之限額以不超過其淨值 137,782(仟元)×100%=137,782(仟元)為限。

註 6：資金貸與性質之說明如下：

1. 有業務往來者填 1。
2. 有短期融通資金之必要者填 2。

訊達電腦股份有限公司

為他人背書保證

民國 107 年 1 月 1 日至 12 月 31 日

附表二

單位：新台幣仟元／外幣仟元

編號 (註1)公司	背書保證者 名稱	被背書保證對象		對單一企業 背書保證限額 (註3)	本期最高 保證餘額	期末 保證餘額	實 際 動 支 金 額	以財產擔保之 背書保證金額	累計背書保證 金額佔最近淨值 之比率%	背 書 最 高 限 額 (註3)	證 額 對 子 公 司 保 證	屬 母 子 公 司 對 背 書 保 證	屬 子 公 司 對 背 書 保 證	屬 大 陸 地 區 背 書 保 證
		稱 名	關 係											
0	訊達電腦股份 有限公司	Pacific Capital Assets Investment Inc.	註2(1)	\$ 163,030	\$ 43,974 (USD 1,400)	\$ -	\$ -	\$ -	-	\$ 244,546	Y	N	N	N
0	訊達電腦股份 有限公司	天津訊安達電腦有 限公司	註2(2)	163,030	8,308 (USD 270)	8,308 (USD 270)	-	5,960 (USD 194)	2.04%	244,546	Y	N	N	Y

註 1：編號之填寫方法如下：

1. 本公司填 0。

2. 子公司依公司別由阿拉伯數字 1 開始依序編號。

註 2：(1)直接持有普通股股權超過 50%之被投資公司。

(2) 母公司與子公司持有普通股股權合併計算超過 50%之被投資公司。

註 3：(1)本公司對外辦理背書保證之總額為淨值之 60%及對單一企業為背書保證之限額為淨值 40%。

(2)依上述規定，本公司 107 年 1 月 1 日至 12 月 31 日對外辦理背書保證之最高限額為淨值 407,576 (仟元) × 60% = 244,546 (仟元)；另對單一企業背書保證之限額為淨值 407,576 (仟元) × 40% = 163,030 (仟元)。若背書保證對象為本公司之子公司 (含間接轉投資之孫公司) 時，背書保證以不超過本公司淨值 50%為限。

註 4：本公司背書保證轉換新台幣金額之匯率以董事會決議為基準

訊達電腦股份有限公司
被投資公司資訊、所在地區…等相關資訊
民國 107 年 1 月 1 日至 12 月 31 日

附表三

單位：新台幣仟元／外幣仟元／仟股

投資公司名稱	被投資公司名稱	所在地區	主要營業項目	原始投資金額		股本數	持有率 %	帳面金額	被投資公司本期(損)益	本期認列之投資(損)益	備註
				本	期						
訊達電腦股份有限公司	Pacific Capital Assets Investment Inc.	P. O. BOX 3321 Road Town, Tortola, British Virgin Islands	投資、買賣及進出口業務	\$ 148,283 (USD 4,610)	\$ 148,283 (USD 4,610)	4,610 仟股	100	\$ 207,478	\$ 2,288	\$ 2,288	註

註：被投資公司本期(損)益及本期認列之投資(損)益係經會計師查核。

訊達電腦股份有限公司
大陸投資資訊

民國 107 年 1 月 1 日至 12 月 31 日

附表四

單位：新台幣仟元／外幣仟元

大陸被投資公司名稱	主要營業項目	實收資本額	投資方式	本期末自台灣匯出投資金額(註3)	本期匯出或收回投資金額		本期末自台灣匯出投資金額(註3)	被投資公司本期損益	本公司直接或間接投資之持股比例%	本期認列投資損益	期末投資帳面金額	截至本期止已匯回投資收益
					匯出	匯入						
訊大電腦(深圳)有限公司	從事經營電腦及週邊設備之銷售	\$ 40,945 (HKD 10,000)	註 1	\$ 38,930 (HKD 10,000)	\$ -	\$ -	\$ 38,930 (HKD 10,000)	\$ 4,303 (¥ 986)	100	(\$ 4,303) (¥ 986) (註 2)	\$ 65,544 (註 2)	-
天津訊安達電腦有限公司	從事經營電腦及週邊設備之銷售	105,577 (HKD 25,700)	註 1	100,050 (HKD 25,700)	-	-	100,050 (HKD 25,700)	5,616 1,287	100	5,616 1,287	137,782	39,308
本期末累計自台灣匯出赴大陸地區投資金額												
				\$ 138,980 (HKD 35,700)	\$ 148,330 (HKD 6,000+USD 4,110)						\$ 244,546 (註 4) (\$ 407,576×60%)	

註 1：投資方式區分為下列三種，標示種類別即可：

- (1) 直接赴大陸地區從事投資。
- (2) 透過第三地區公司再投資大陸(請註明該第三地區之投資公司)。
- (3) 其他方式。

註 2：本期認列投資損益欄中：

- (1) 若屬籌備中，尚無投資損益者，應予註明。
- (2) 投資損益認列基礎分為下列三種，應予註明。
 - A. 經與中華民國會計師事務所所有合作關係之國際性會計師事務所查核簽證之財務報表。
 - B. 經台灣母公司簽證會計師查核簽證之財務報表。
 - C. 其他。

註 3：投資損益認列之基礎為註 2 之(2)B 項。

註 4：赴大陸地區投資限額之計算係以各投資主體計算，依經濟部投審會規定，企業對大陸投資比例上限，係以公司淨值之百分之六十為限。

註 5：本公司透過 100% 轉投資之 Pacific Capital Assets Investment Inc.，再以 100% 持股比例轉投資訊大電腦(深圳)有限公司及天津訊安達電腦有限公司。

註 6：係採 107 年 12 月 31 日匯率計算：USD：NTD=1：30.65；HKD：NTD=1：3.893；RMB：NTD=1：4.363。

§重要會計項目明細表目錄§

項	目	編 號 / 索 引
資產、負債及權益項目明細表		
現金及約當現金明細表		一
應收票據明細表		二
應收帳款明細表		三
存貨明細表		四
預付款項明細表		附註十二
其他流動資產明細表		附註十二
採用權益法之投資變動明細表		五
不動產、廠房及設備變動明細表		附註十一
不動產、廠房及設備累計折舊變動明細表		附註十一
不動產、廠房及設備累計減損變動明細表		附註十一
遞延所得稅資產明細表		附註二十
短期借款明細表		六
應付帳款明細表		七
其他應付款明細表		附註十五
其他流動負債明細表		附註十五
損益項目明細表		
營業收入明細表		附註十八
營業成本明細表		八
營業費用明細表		九
其他收益及費損淨額明細表		附註十九
財務成本明細表		附註十九
本期發生之員工福利、折舊及攤銷費用功能別彙總表		十

訊達電腦股份有限公司
現金及約當現金明細表
民國 107 年 12 月 31 日

明細表一

單位：除另註明外，
為新台幣仟元

項	目	摘	要	金	額
現	金				
	庫存現金			\$	4
	銀行存款				
	支票及活期存款				62,588
	外幣活期存款	包括 159 仟美元@30.650 及 4,306 仟人民幣@4.363			<u>23,675</u>
					<u>86,263</u>
					<u>\$ 86,267</u>

訊達電腦股份有限公司

應收票據明細表

民國 107 年 12 月 31 日

明細表二

單位：新台幣仟元

客 戶 名 稱	摘 要	金 額
智雲科技股份有限公司	貨 款	\$ 3,890
老達利貿易股份有限公司	"	2,306
聖島智產股份有限公司	"	1,110
允鴻資通股份有限公司	"	584
威策電腦股份有限公司	"	549
其他（註）	"	<u>802</u>
		9,241
減：備抵呆帳		<u>-</u>
		<u>\$ 9,241</u>

註：各戶餘額皆未超過本科目餘額百分之五。

訊達電腦股份有限公司

應收帳款明細表

民國 107 年 12 月 31 日

明細表三

單位：新台幣仟元

客 戶 名 稱	摘 要	金 額
非關係人		
NETSource, Inc.	貨 款	\$ 25,720
台灣積體電路製造股份有限公司	"	17,347
德律科技股份有限公司	"	14,968
其他（註）	"	<u>237,223</u>
		\$295,258
減：備抵損失		<u>(\$ 1,381)</u>
		<u>\$293,877</u>

註：各戶餘額皆未超過本科目餘額百分之五。

訊達電腦股份有限公司

存貨明細表

民國 107 年 12 月 31 日

明細表四

單位：新台幣仟元

項	目	摘	要	金	額
				成	本
				淨	變現價值
商品 (註)		電腦週邊設備等		\$ 199,409	\$ 146,050
減：備抵存貨跌價損失				(35,642)	-
				<u>\$ 163,767</u>	<u>\$ 146,050</u>

註：以淨變現價值為市價。

訊達電腦股份有限公司
採權益法之投資變動明細表

民國 107 年 1 月 1 日至 12 月 31 日

明細表五

單位：新台幣仟元／美金仟元

被投資公司名稱	期初 股數(股本) 4,610 仟股	初 餘 額 金 \$ 209,635	本 期 增 加 額 金	本 期 減 少 額 金	累 積 換 算 整 數 調 整 數 (\$ 4,445)	期 末 股 數 (股本) 4,610 仟股	未 持 股 比 例 %	餘 金 \$ 207,478	單 價 總 額 \$ 207,478	市 價 或 股 權 淨 值 (註二)	提 供 擔 保 情 形 無
Pacific Capital Assets Investment Inc.	USD 4,610			\$ -	(\$ 2,288)	USD 4,610	100	\$ 207,478		\$ 207,478	

註一：係按同期間經會計師查核之財務報表計算。

註二：股權淨值主要係依據被投資公司之財務報表及本公司持股比例所計算。

訊達電腦股份有限公司

短期借款明細表

民國 107 年 12 月 31 日

明細表六

單位：新台幣仟元

借款種類及債權人	融 資 總 額 度	期 末 餘 額	契 約 期 限	利 率 區 間 %	抵 押 或 擔 保
擔保借款					
兆豐國際商業銀行	\$ 45,000	\$ 27,000	2018/12/24~2019/06/22	1.7500%	附註二五
永豐商業銀行	60,000	33,500	2018/11/16~2019/02/26	1.2949%-1.6913%	"
華南商業銀行	50,000	49,747	2018/12/03~2019/02/22	1.8800%	"
台灣中小企業銀行	60,000	58,000	2018/10/01~2019/05/30	2.1670%	"
高雄銀行	30,000	30,000	2018/12/28~2019/03/28	1.8500%	"
第一銀行	80,000	25,500	2018/10/01~2019/04/29	1.3000%	"
國泰世華銀行	50,000	10,662	2018/10/22~2019/03/18	1.8000%	"
無擔保借款					
彰化銀行	30,000	<u>29,790</u>	2018/10/02~2019/06/01	2.3100%	無
		<u>\$ 264,199</u>			

訊達電腦股份有限公司

應付帳款明細表

民國 107 年 12 月 31 日

明細表七

單位：新台幣仟元

客 戶 名 稱	摘 要	金 額
非關係人		
群環科技股份有限公司	貨 款	\$ 48,306
聯強國際股份有限公司	"	24,793
金財通商務科技服務股份有限公司	"	23,836
博鉅資訊股份有限公司	"	19,296
展碁國際股份有限公司	"	15,549
精技電腦股份有限公司新竹分公司	"	13,944
大猩猩科技股份有限公司	"	13,939
其他（註）	"	<u>110,161</u>
		<u>\$269,824</u>

註：各戶餘額皆未超過本科目餘額百分之五。

訊達電腦股份有限公司

營業成本明細表

民國 107 年 1 月 1 日至 12 月 31 日

明細表八

單位：新台幣仟元

項	目	摘	要	金	額
外購商品銷貨成本					
	期初盤存			\$	138,190
	本期進貨				1,091,069
	減：存貨回升利益			(3,937)
	減：其他			(24,979)
	期末盤存			(<u>199,408</u>)
					1,000,935
勞務成本					71,521
維修成本					64,152
其他成本					<u>18,357</u>
					<u>\$ 1,154,965</u>

訊達電腦股份有限公司

營業費用明細表

民國 107 年 12 月 31 日

明細表九

單位：除另予註明者外
，係新台幣仟元

名	稱 摘	要 推 銷 費 用	管 理 及 總 務 費	合 計
薪資費用	薪資、獎金及 退休金費用 等	\$ 49,277	\$ 23,415	\$ 72,692
勞務費		-	3,724	3,724
租金支出		6,795	2,405	9,200
保險費		5,261	2,236	7,497
其他（註）		<u>17,881</u>	<u>6,394</u>	<u>24,275</u>
		<u>\$ 79,214</u>	<u>\$ 38,174</u>	<u>\$117,388</u>

訊達電腦股份有限公司

本期發生之員工福利及折舊費用功能別彙總表

民國 107 年 1 月 1 日至 12 月 31 日

明細表十

	107年度		
	屬於營業成本者	屬於營業費用者	合計
員工福利費用 (註)			
薪資費用	\$ 26,354	\$ 72,692	\$ 99,046
勞健保費用	2,605	7,497	10,102
退休金費用	1,459	3,660	5,119
其他員工福利費用	1,360	3,814	5,174
董事酬金	-	1,048	1,048
	<u>\$ 31,778</u>	<u>\$ 88,711</u>	<u>\$ 120,489</u>
折舊費用	<u>\$ 1,005</u>	<u>\$ 218</u>	<u>\$ 1,223</u>
			<u>\$ 27,261</u>
			<u>\$ 926</u>

註：本年度及前一年度之員工人數分別為 157 人及 152 人，其中未兼任員工之董事人數分別為 4 人及 4 人。

六、本公司及關係企業發生財務週轉困難對本公司財務狀況之影響：無。

柒、財務狀況及財務績效之檢討分析與風險事項

一、財務狀況

項 目	年 度	一〇七年度	一〇六年度	差異	
				金額	%
流動資產		970,959	861,701	109,258	12.68
不動產、廠房及設備		5,865	4,108	1,757	42.77
無形資產		0	0	0	0
其他資產		59,060	57,043	2,017	3.54
資產總額		1,035,884	922,852	113,032	12.25
流動負債		605,148	488,949	116,199	23.77
非流動負債		23,160	24,807	(1,647)	(6.64)
負債總額		628,308	513,756	114,552	22.30
股 本		383,680	383,680	0	0.00
資本公積		422	422	0	0.00
保留盈餘		37,118	35,077	2,041	5.82
其他權益		(13,644)	(10,083)	(3,561)	35.32
股東權益總額		407,576	409,096	(1,520)	(0.37)
<p>(一)增減比例超過 20%之變動分析：</p> <ol style="list-style-type: none"> 1.本期不動產、廠房及設備增加，係因本期購入運輸設備所致。 2.本期流動負債增加，係因本期應付帳款增加所致。 3.本期其他權益項目損失較上期增加，係因匯率波動影響所致。 <p>(二)財務狀況變動影響：</p> <p>對財務狀況無顯著影響。</p> <p>(三)未來因應計畫：</p> <p>不適用。</p>					

單位：新台幣仟元

二、財務績效

單位:新台幣仟元

項目	一〇七年度	一〇六年度	增(減)金額	變動比例(%)
營業收入淨額	1,681,970	1,869,759	(187,789)	(10.04)
營業成本	(1,513,452)	(1,688,376)	174,924	(10.36)
營業毛利	168,518	181,383	(12,865)	(7.09)
營業費用	(158,314)	(157,152)	(1,162)	0.74
營業淨損	10,204	24,231	(14,027)	(57.89)
營業外收入及支出	(8,918)	(8,840)	(78)	0.88
稅前淨損	1,286	15,391	(14,105)	(91.64)
所得稅利益	1,153	(6,418)	7,571	(117.97)
本年度淨損	2,439	8,973	(6,534)	(72.82)

(一) 增減比例超過 20% 之變動分析：

1. 本期營業淨利、稅前淨損、所得稅及本期淨利較上期減少，係因合併營收減少。

(二) 預期銷售數量及其依據，對公司未來財務業務之影響及因應計畫：

本公司不作銷售預測。

三、現金流量

(一) 最近年度現金流量變動情形分析說明

單位：新台幣仟元

年初現金餘額	全年來自營業活動淨現金流量	全年來自投資活動淨現金流量	全年來自融資活動淨現金流量	匯率變動影響數	現金剩餘(不足)數額	備註
44,420	54,974	2,082	13,197	(4,350)	110,323	-

- 營業活動現金流入 54,974 仟元，主係應收帳款減少所致。
- 投資活動現金流入 2,082 仟元，主係因應存出保證金減少所致。
- 融資活動現金流入 13,197 仟元，主係因短期借款增加所致。

(二) 流動性不足之改善計畫：不適用。

(三) 未來一年現金流動性分析

單位：新台幣仟元

期初現金餘額 1	預計全年現金流入量 2	預計全年現金流出量 3	預計現金剩餘(不足)數額 1+2-3	預計現金不足額之補救措施	
				投資計畫	融資計畫
110,323	148,122	(329,897)	(71,452)	無	100,000

現金流量變動情形分析：

本公司 108 年度期初現金餘額為 110,323 仟元，預計全年現金流量為淨流入 148,122 仟元，全年現金流量為淨流出 329,897 仟元，預計現金剩餘數額為 (71,452) 仟元。

108 年度預計金融機構融資 100,000 仟元，未來一年之現金流量無流動性不足之情形。

四、最近年度重大資本支出對財務業務之影響：無。

五、最近年度轉投資政策、其獲利或虧損之主要原因、改善計畫及未來一年投資計畫

(一) 最近年度轉投資政策及其獲利情形之主要原因

1. 最近年度本公司轉投資政策以支援海外子公司對中國大陸台商、外商及中外合資企業客戶提供資通訊(ICT)設備及技術服務為主。
2. 本公司107年度採權益法認列之投資收益為2,288仟元，比106年之17,544仟元減少，主要原因為子公司在106年第三季接獲主力大陸台商製造業客戶大型訂單所致，而107年各季度訂單業績較為平均，皆達目標之115%左右。

(二) 最近年度轉投資政策改善計畫

子公司除鞏固既有客戶及產品基礎，將繼續開發潛力新客戶、新產品及新專案來分散風險，除既有之伺服器(Server)及PC/NB範疇外，將開發特殊ICT專案，如雲端、資安、物聯網及巨量資料處理..等相關設備。當著力發展三項重點業務：(1)虛擬化系統專案；(2)中高階伺服器及儲存產品；(3)ICT技術服務合約，以擴大市場面、增加營收額及毛利率。

(三) 未來一年投資計畫

子公司107年度各季度訂單分佈相當平均且總體營收維持在可控制範圍內，營運資金不足部份由銀行短期融資即可，108年度編製預算中無增資需求。

六、風險事項之分析評估

(一) 利率、匯率變動、通貨膨脹情形對公司損益之影響及未來因應措施

1. 對公司損益之影響

單位：新台幣仟元；%

項目	一〇七年度	一〇六年度
利息收入	3,061	1,805
利息費用	4,912	7,483
淨外幣兌換(損)益	3,996	(3,803)
營收淨額	1,681,970	1,869,759
稅前淨利(損)	1,286	15,391
利息收(支)淨額	(1,851)	(5,678)
利息收(支)淨額占營收淨額比率	0.11	0.30
利息收(支)淨額占稅前淨利(損)比率	143.93	36.89
淨外幣兌換損(利)占營收淨額比率	0.24	0.20
淨外幣兌換利益占稅前淨損比率	310.73	24.71

註：各項比率之數值為絕對值。

(1) 利率變動之影響

合併公司從事之短期借款，係屬按固定利率發行之借款，故市場利率變動將使短期借款之公平價值隨之變動，而使合併公司承受公允價值利率風險。利率風險係因市場利率之變動而導致金融工具之公允價值或未來現金流量波動之風險，本公司之利率風險主要來自於浮動利率借款，若利率增加1%，在所有其他變數維持不變之情況下，合併公司107年及106年1月1日至12月31日之稅前淨利將分別

減少1,981仟元及1,941仟元。

(2) 匯率變動之影響

合併公司匯率風險之影響主要係財務報導期間結束日之主要外幣貨幣性項目，其相關之外幣升值或貶值對合併公司稅前損益之影響，於一〇七年度當新台幣相對於美金及人民幣升值或貶值各1%時，一〇七年度之稅前損益減少或增加933仟元及190仟元。

(3) 通貨膨脹之影響

本公司存貨皆為3C產品，一般而言成本皆呈下降趨勢，受通貨膨脹之影響甚微。

2. 未來因應措施

(1) 利率變動之因應措施

一〇七年度本公司稅前淨利較上期減少，合併營業額減少且利息收入較上期增加，致利息收(支)淨額佔前淨額比率增加，惟因資金需求增加，致利息收(支)淨額佔占營收淨額比率及稅前淨利(損)比率較上期大幅成長；由於本公司債信良好，並與多家銀行保持良好關係，所以在未來借款利率之議價空間上，本公司保有一定之優勢，故本公司對利率調漲之敏感度尚未暴露過高之風險。

(2) 匯率變動之因應措施

合併公司進銷貨皆係以各個體功能性貨幣為計價單位，進銷貨所產生之匯率變動對合併公司獲利影響甚微。

(3) 通貨膨脹之因應措施

行政院主計處公佈一〇七年度消費者物價指數年增率為1.35%，有鑑於未來通貨膨脹導致進貨成本上升的威脅仍然存在，本公司將致力於強化對供應商的議價能力，以降低進貨成本，減少通貨膨脹造成之影響。

(二) 從事高風險、高槓桿投資、資金貸與他人、背書保證及衍生性商品交易之政策、獲利或虧損之主要原因及未來因應措施

1. 本公司並未從事高風險、高槓桿投資及衍生性商品交易。
2. 資金貸與他人及背書保證均依據本公司「資金貸與他人作業程序」及「背書保證作業程序」辦理。

(三) 未來研發計畫及預計投入之研發費用

本公司長期投入結合平衡計分卡(BSC)的精神、大型客戶管理(Large Account Management)的概念以及六個標準差等級的品質管控之資訊系統，可使管理者能隨時取得企業營運管理之相關領先資訊，有效提昇企業的計劃執行力，達成規劃目標之機率也因此大為提高。

本年度持續推動本公司自行開發的業務銷售系統(Smart-Sales)上線，改版，及輔導，並投入協銷顧問講師團隊協助業務主管針對個別業務有效進行新客戶開發，管理機會活動，產品及銷售技巧學習，自我業績目標管理等面向，以達銷售規模擴大之效。

(四) 國內外重要政策及法律變動對公司財務業務之影響及因應措施

本公司目前所進行之業務行為皆符合各所在地目前遵行之政策及法令，且本公司在各地皆設有總公司管理人員，如遇各項政策及法令之變動，能即時通知總管理處以為因應。

(五) 科技改變及產業變化對公司財務業務之影響及因應措施

ICT 產業的需求變化之迅速實為所有產業之冠，ICT 的應用也成為各行各業獲利成長的重要工具。由於創新的軟、硬體技術發展與進步過度複雜化，設計具激勵性的員工獎勵制度，提供有效率之學習工具，以及涵蓋客戶的需求管理層面並找出客戶的長期獲利模式已成為公司重要的政策目標，目前公司的成長計畫均搭配相關的專案進行，策略目標為提供管理顧問式的系統整合服務（而非以產品為導向），以因應此一產業變化。

(六) 企業形象改變對企業危機管理之影響及因應措施

本公司多年來致力維持企業形象不遺餘力，並遵守法令規定，日常有專業的行銷小組負責企業形象。若有影響企業形象之情形，將組成專業小組擬定對策因應。截至目前為止，未發生足以影響企業形象之情事。

(七) 進行併購之預期效益、可能風險及因應措施：不適用。

(八) 擴充廠房之預期效益、可能風險及因應措施：不適用。

(九) 進貨或銷貨集中所面臨之風險及因應措施

本公司進貨以整合性的硬體系統產品為主，搭配相關週邊設備及客戶指定之軟體產品，三大主要供應商有精技電腦（13.35%）、台灣惠普資訊科技（10.26%）、群環科技（9.02%），合計佔 32.63%，其他供應商合計佔 67.37%仍為大宗，進貨部分並無集中之風險。

本公司銷貨部分，最大客戶台積電所佔營業額之比例為 5.28%，故亦無銷貨集中之風險。

(十) 董事、監察人或持股超過百分之十之大股東，股權之大量移轉或更換對公司之影響、風險及因應措施：無。

(十一) 經營權之改變對公司之影響、風險及因應措施：無。

(十二) 重大訴訟、非訟或行政爭訟事件：

107 年 6 月間發生財務會計處一員同仁舞弊侵占公款約 810 萬元，本公司當即採行發出「支付命令」及提起「民刑事訴訟」二途，以維護股東權益。於 107 年 12 月取得士林地院發給 300 萬元債權憑證、108 年 1 月民事一審判決涉案員工應給付本公司約 510 萬元；上開損失金額共計約 810 萬元，本公司將持續向債務人追索，此金額已列入 107 年損益表(7020 其它利益及損失)之會計項目中，對往後股東權益或證券價格無重大影響，另無其他影響股東權益或證券價格之重大訴訟、非訟或行政爭訟事件。

(十三) 其他重要風險及因應措施：無。

七、其他重要事項

(一) 營運部門分析

1. 產品別及勞務別資訊：

本公司及子公司外部客戶收入主係電腦及其週邊設備之買賣收入，因收入型態單純，故不予揭露。

2. 營運部門別財務資訊：請參閱年報第 133 頁。

3. 地區別財務資訊：請參閱年報第 135 頁。

4.重要客戶資訊：請參閱年報第 135 頁。

(二) 風險管理之組織架構

本公司之風險管理，依據部門功能與業務性質分由相關管理單位負責，各項風險之管理單位如下：

1.董事長室

定期召開管理中心會議，評估公司營運政策，以降低策略性風險。

2.財務會計處

負責財務調度及運用，以降低財務風險為目標。

3.行銷處

負責產品推廣、存貨管理，並掌握產品市場趨勢，以降低業務營運風險。

4.稽核室

強化內部控制功能、協助內部控制制度之修訂及推動等工作，確保組織規律運作。

5.資訊管理部

負責網路規劃、建置及維護，確保網路品質，以降低網路營運風險。負責資訊安全控管及防護措施，以降低資訊安全風險。

6.營運管理部

負責客戶授信審核與控管，以降低客戶信用交易風險，並負責法律風險管理，處理營運產生之契約及訴訟之爭議，以降低法律風險。

捌、特別記載事項

一、關係企業相關資料

(一) 關係企業合併營業報告書

1. 關係企業組織圖

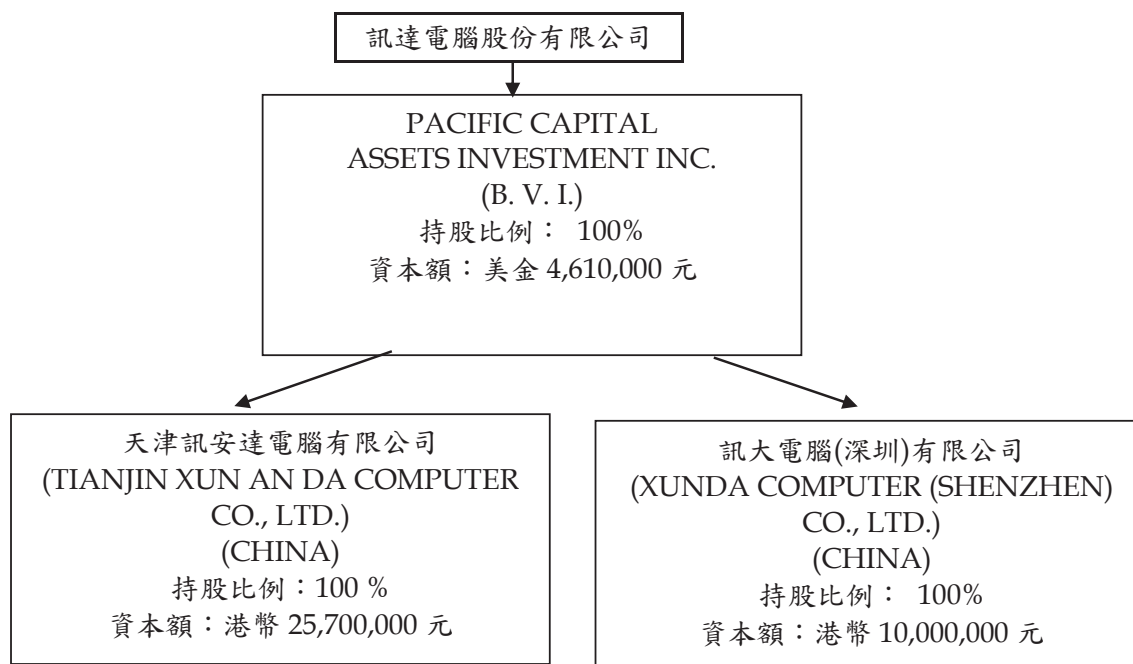

2. 關係企業基本資料

企業名稱	設立日期	所在地區	實收資本額	主要營業項目
Pacific Capital Assets Investment Inc.	90/10/2	P.O.BOX 3321 Road Town, Tortola, British Virgin Islands	美金 4,610,000 元	轉投資、買賣電腦及週邊設備
訊大電腦(深圳)有限公司	90/4/16	深圳	港幣 10,000,000 元	從事經營電腦及週邊設備之銷售
天津訊安達電腦有限公司	90/10/26	天津	港幣 25,700,000 元	從事經營電腦及週邊設備之買賣及進出口業務

3. 依公司法第三百六十九條之三推定為有控制與從屬關係者：無。

4. 整體關係企業經營業務所涵蓋之行業及其往來分工情形

(1) 本公司與本公司之關係企業所經營之業務均為資訊電子服務業。

(2) 關係企業間往來分工情形：本公司負責臺灣地區業務，關係企業經營版圖在大陸地區。

5. 各關係企業董事、監察人及總經理資料

企業名稱	職稱	姓名或代表人	股數/出資額	持股比率/出資比例
Pacific Capital Assets Investment Inc.	負責人	葉元椒	美金 4,610,000 元	100%
訊大電腦(深圳)有限公司	代表人	林秋隆	港幣 10,000,000 元	100%
天津訊安達電腦有限公司	代表人	林秋隆	港幣 25,700,000 元	100%

註：股份有限公司係填股數及持股比例，其他有限公司係填出資額及出資比例。

6.關係企業營運狀況

單位:新台幣仟元

企業名稱	資本額	資產總額	負債總額	淨值	營業收入	營業利益	本期稅後純益
Pacific Capital Assets Investment Inc.	148,283	234,815	27,337	207,478	61	(57)	2,288
訊大電腦(深圳)有限公司	40,945	68,600	3,056	65,544	47,669	(5,766)	(4,303)
天津訊安達電腦有限公司	105,577	204,702	66,920	137,782	366,239	11,779	5,616

註：註：關係企業如為外國公司，相關數字係以報告日之兌換率換算為新台幣列示。

(二) 關係企業合併財務報表

本公司民國一〇七年度(自民國一〇七年一月一日至一〇七年十二月三十一日止)依「關係企業合併營業報告書合併財務報表及關係報告書編製準則」應納入編製關係企業合併財務報告之公司與依國際會計準則公報第二十七號應納入編製母子公司合併財務報告之公司均相同，且關係企業合併財務報告所應揭露相關資訊於前揭母子公司合併財務報告中均已揭露，爰不再另行編製關係企業合併財務報告。

(三) 關係報告書：不適用。

二、私募有價證券辦理情形：無。

三、子公司持有或處分本公司股票情形：無。

四、其他必要補充說明事項：無

玖、第三十六條第三項第二款，對股東權益或證券價格重大影響之事項：無。

訊達電腦股份有限公司



負責人：葉 元 椒



訊達電腦股份有限公司 編製